Контрольный экземпляр

Массе а мехкий пролетареш, вIашагIкхета!

Сердало

СОВЕТСКИ СОЮЗА КОММУНИСТИЧЕСКИ ПАРТЕ НОХЧ-ГIАЛГIАЙ ОБКОМА, НОХЧ-ГIАЛГIАЙ АССР ЛАКХЕХЬАРЧА СОВЕТЕИ МИНИСТРИЙ СОВЕТЕИ ОРГАН

«СВЕТ» Орган Чечено-Ингушского обкома КПСС, Верховного Совета и Совета Министров ЧИАССР

Газет арадувл 1923 шера денз ★ ШИНАРА, 8 АВГУСТ, 1989 ШУ. ★ № 94 (7752). ★ Мах 3 кеп.

Яхьа дневник

ЛаьрхIар кхоачашду

Самофинансированеи йиззача хозрасчетеи хьалашка къахьегача Малгобекски бурув тохара балхий управлене бурувдеттараша еррига шоай таронаш оарцагIъяьхай пятилетка диълагIча шера плани тIаийца декхараш ханал хьалха кхоачашдара. Бизза пайда нийбу цар балха ханахи бурувдеттача оборудованехи. Цунга хьежжа да цар доаха къахьегама толамаш а. ДIабахача ворхI бетта планагIа лаьрхIачул совгIа цар техад 930 метр бурув. Заданел тIех детта бурув тIатIа дукхагIа хулийташ къахьег укх бетта а.

Экономически реформа кердача системагIа къахьегача коллектива балха тIа кертерча хьокхамех цаI ба паччахьалихенна пайда бар. Цу хьокхама заданех а тIехдика лоархIаяьй УБР коллектив. Бурув тохарга дIабода мах лохбарах, химически реагенташ, электроэнерги, утяжелитель, кхыйола материалаш кхоярах цо дIабахача ворхI бетта планагIа лаьрхIачул совгIа 67 эзар пайда баьб пачхьалкхенна. Къахьегама овсарле лакхъяра задани 8,7 процент тIехкхоачашъяьй цо. Духхьал из лакхъяра чотагIа техад планал совгIа мел теха бурув. ХIара станоцаца юкъера лаьрхIача бетта бурув тохара ворхI бетта коммерчески сухала план а 102,5 процент кхоачашъяьй бурувдеттараша.

Къаьстта дика болх а беш, шоаш тIаийца декхараш тIехкхоачашдеш дукха бригадаш я Малгобекски УБР-е. Царех я Попхадзе Гурами, Галаев Iаьла, Растегаев Иван керте латтача буровой коллективаш. Цар бурув тохара ворхI бетта задани кхоачашъяьй 110—117 процент.

Деша дай б а ц

Мехкарча халкъа боахаме чIоагIа хоатташ дика дIаэцаш я ГI. Ахриева цIерагIча Назарновски «Электроинструмент» яхача заводе арахеца электросверлильнии гIишлон - отделочнии машинаш, кхыйола продукци. Шоай потребителий хьашташ дизза кхоачашдара доккхий декхараш тIаийцад машинашъераша пятилетка диълагIча шера. Чакхбаьннача ворхI бетта цар баьча балха итогашка хьежача къаьгга гуш да тIаийца декхараш шоаш тIаийццача бесса каьхата тIа дисалга. Товарни продукци арахецара план 99 процент мара кхоачашъяьяц. Паччахьалкхен планагIа лаьрхIачох хьа ца еш йисай 196 эзар сома маьха из продукци. Халкъа эша товараш арахецара ворхI бетта задани 93 процент мара кхоачашъяьц завода коллективо. Цу юкъа ара ца хецаш диса уж товараш цхьа миллиони 218 эзари сома маьха да. Къахьегама овсарле лакхъяра паччахьалкхен планах а 96 процент мара лоархIаяьяц из.

Цхьабакъда, ший потребителашта поставкаш яра дола договорни декхараш дизза кхоачашдаьд цо дIабахача ворхI бетта. ХIаьта цу юкъа планал тIех 243 эзар сом пайда баьб машинашъераша паччахьалкхенна.

Экономически реформа кердача хьалашка къахьегача заводерча керттерча пхе цехах йиъ тIаийцача декхарех меттел паччахьалкхен планах а лоархIа ца еш хьайоагIа ер шу доладелча гIоне. Царех я Костоева Марем, Имагожев Iийса, Тутаев Шамсуддин, Хутиев Мусса керте латтача цехий коллективаш.

Шоаш хьаеш йола продукци дикеи тIехдикеи мара ца хулийташ бIаьш болхлой ба «Промавтоматика» ВНПО Грозненски опытни заводе. Царна бокъо еннай шоай тамагIа а долаш продукци арахеца. Иштачарех ба радиоаппаратура монтажницаш Магомадова Жанна, Миронова Виктория, Трубицина Зинаида, кхыбараш. Цар хьаяь оатхалаш ОТК болхлой тIахьожам боацаш чакхйоалийташ я. Шоаш хьаеш йола изделеш тIехдика хилийтарал совгIа, хIара сменагIа нормаш 125 — 130 процент кхоачашъю цар.

СУРТА ТIАХ (аьрдехьара аьттехьа) шоаш хьаяьча продукцега хьожаш ба монтажницаш З. Трубицина, В. Миронова, Ж. Магомадова.

И. ПЛИЕВА сурт.

ГIУЛАКХАШ ТОАДЕННАД

ХIанзчул ши-кхо шу хьалхарча хана чIоагIа эсала болх беш, хадданза тIехьаюсаши паччахьалкхен декхар дукха тIадусаши яр Октябрьски консервни завода коллектив. МугIарерча консервщикаша меттел, кулгалхоша а боарам боацаш чIоагIа телхайора производственни, къахьегама, исполнительски дисциплина. Долче, боагIача хьисапе пайда ийбацар балха ханахи производственни мощностехи. Продукци ара ца хецаш, тIадиса паччахьалкхен декхар цхьа миллион совгIа сома маьха дар, хIаьта дав зе ши миллион гаргга сом мах болаш дар.

Завода коллектив иштача халача хьалашка болх беш йолча хана, цунна кулгалде хьожавнр Тангиев Шахмарзий Хьасан. Предприяте болх овлангара денз эргабаькха тоабара де дезараш дукха дар. Цудухьа хьем а ца беш, сихха специалисташца, къахьегама ветеранашца, общественни организацешца дага а вувлаш, дIадоладир цо уж балхаш. Юкъерча звеной кулгалхошкара дIаволавенна керттерча инженерага кхачалца барех дукхагIбараш хийцар. Царна метта оттабир заводе дукхача хана денз къахьегаш барех цхьабараш, вожаш кхычахьара хьанйцар. ДIа-хьа бувлаш консервщикаш хувца ца балийтара балха тIа бухсоццаш хьахулачох царна алапи тела доладир. Цунца лакхбелар цар материальни безам, чIоагIъелар къахьегамеи производственни дисциплина. Чакхъяьхар организационно - техническ и мероприятеш а. Арахецача поодукце ассортимент кIезиг а ца еш, хьалха хиннача кхаь цеха метта болх бе йолаялийтар ши цех. Реконструкци йир къаьнача технологически линена, ихьаьнха керда лини болх бе йолаялийтар. Уж а кхыа мероприятеш чакхъяхарах бовзаргбоацаш тоабелар консервщикий болх.

Долче, хIанзлехьа уж дIатекха баьннаб шоашта тIадиса хиннa паччахьалкхен декхар. Шер-шера пайда беш хьайоагIарех я завода коллектив. Дерригача технико - экономически хьокхамий ворхI бетта план тIехкхоачашъяьй цо. Духьхьал хьалхарча ах шера заданел совгIа арахийцай 418 эзар условни банка консерваш, 218 эзар сома маьха халкъа эша товараш. Ший потребителашта поставкаш яра дола договорни декхараш а диза кхоачашдаьд цо. Къахьегама овсарле лакхъяра задани дика тIехкхоачаш а яь, цхьайта эзар сом пайда баьб цо паччахьалкхенна.

Уж толамаш доахача дизза дакъа а лоаца, шоаш тIаийца декхараш дикка тIехкхоачашдеш хиларца белгалбаьнна ба Гайрбеков Руслан, Исмаилов Рамзан керте латтача цехий, Эльбиев Руслана, Сердюк Василе кулгалдеча бригадаш коллективаш, наладчик Мачигов Рамзан, кхы дукхха бараш а.

Б. ДОТМАРЗИЕВ.

БАХАЧА НАХА ПЕНСИОННИ IАЛАШО А СОЦИАЛЬНИ ГIУЛАКХАШ А ДЕЛГА ТОАДАРА ДИНЗА ДАРГДОАЦАЧА ГIУЛАКХЕХ ДОЛА

Советски Социалистически Республикай Союза

З А К О Н

ТIемен къахьегамеи ветеранаш, инвалидаш, эскаре гIулакх деш байнарий дезалаш пенсешца Iалашбелга лакхдара хьакъехьа, болхлой, гIулакхера нах, колхозий членаш пенсешца Iалашбелга цхьан тайпара юкъедоаладара, хIаьта ишттa цу категорей гражданашта деш дола социальни гIулакхаш тоадара динза даргдоаца гIулакхаш дарах йола СССР халкъа депутатий Съезда решенеш кхоачашъеш. Советски Социалистически Республикай Союза Лакхехьарча Совето **соцам бу:**

1-гIа статья. «Паччахьалкхен пенсехи», «Колхоза членашта луш долча пенсехи пособехи» долча СССР Законаша белгалдаьхача пенсей эггара лохагIа бола боарам лакхболба:

къоаналах пенсе бахараша — бетта 70 сомага кхаччалца;

I-ча группай инвалидашта — 85 сомага, II группай — бетта 70 сомага кхаччалца;

эскаре гIулакх деш, СССР лораеча е тIема служайбай кхыдола гIулакхаш деча човнаш, контузи, сакхат хиларах е тIем тIа волча хана кхийттача лазарах байнача бIухой даьшта-ноаношта, иштa —бетта 60 сомага кхаччалца.

2-гIа статья. Къахьегамхой пенсешца Iалашбара СССР керда Закон юкъедоаладалцца, колхозий членаштеи цар дезалаштеи хьожадеш дола пенсеш болхлой, гIулакхерча наха, цар дезалашта лаьрхIа «Паччахьалкхен пенсех» долча СССР Законо белгалдаьхача хьалой кIайлен тIеи порядкагIеи дIалойла. Цунца цхьана, колхозий членашта пенси хьожадеча хана лоархIаш дола алапи белгалде деза хIанз йолча правилашка хьежжа.

Ер Закон юкъедоаладалехьа колхозашка болх беш яьккха хинна ха «Паччахьалкхен пенсех» долча СССР Законо пенсе хьожаде докъо луш йола къахьегама стаж санна лархIа еза.

3-гIа статья. СССР лораеча е тIема служайбай кхыдола декхараш кхоачашдеча човнаш, контузи, сакхат хиларах е фронте хиларца дувзаденна лазар кхетарах инвалидаш хиннача бIухошта къаваларах луш долча пенсей боарама бетта 15 сом тIатохалда, къаваларах луш долча пенсей оттабаь бокхгIбола боарам теркал ца беш.

4-гIа статья. Пенсе бахачул тIехьагIа къахьегаш болча болхлоштеи мастераштеи къаваларах луш дола пенсеш, иштта, болх беш болча инвалидашта инвалидностах луш дола пенсеш, эцаш долча алалега (доходага) а ца хьожаш, бизача боараме дIалолда.

5-гIа статья. Сийлахь-бокхача Даьймехка тIема доакъошхошта лораша язъяьча рецептех луш йола молхаш мах боацаш дIахецийла.

6-гIа статья. Сийлахь-бокхача Даьймехка тIема доакъошхошта, иштта Сийлахь-бокхача Даьймехка тIема шерашка тыле цIена бIухочун гIулакх дарах, низи хьинари ца кходеш къахьегарах СССР орденаши медалаши еннаршта городской пассажирски транспорта массе тайпашта (таксегара дIаиккхача) юрташка (пенсионер вахаш волча административни района доазонашка) юкъера пайда эцача автомобильни транспорта массе тайпашта (таксегара дIаиккхача) дIа-юха лела бокъо лойла союзни республикай Министрий Совето белгалъяьккхача порядкагIа.

7-гIа статья. СССР лораеча е тIема служайбай кхыдола декхараш кхоачашдеча човнаш, контузи, сакхат хиларах е фронте хиларца дувзаденна лазар кхетарах байнача бIухой даьштен-ноаношгтеи, исташтен эскаре гIулакх деш хиннача Сийлахь-бокхача Даьймехка тIема доакъошхошта оттаяь хинна льготаш лойла.

8-гIа статья. Бера хана денз инвалидаш болча паха хIара бетта луш долча посабой боарам лакхболба: 1-гIча группай инвалидашта — 70 сомага кхаччалца, II-гIча группай — 50 сомага. хIаьта 16 шу даланза долча бераштa - инвалидашта — бетта 70 сомага кхаччалца.

9-гIа статья. Ер закон тIаэцарца ювзаенна йолча расходашта финансировани яра предприятеша, учрежденеша, организацеша, инвалидний пенсионерийн организацешкара, цар предприятешкара, объединенешкара, дешара заведенешкара дIа мел иккхачар луш йолча паччахьалкхен социальни страховани яра взносий тарифаш дифференцированно. 30 процентага кхаччалца лакхйойла.

Къахьегама ресурсех, къаьстта кулгалдара аппарата болхлоех луш бола мах 300 сомагара 600 сомага кхаччалца лакхболба, хIаьта кооперативаш кхыйола общественни организацеши предприятеши, инвалидний пенсионерийн общественни организацешкара, цар предприятешкара, объединенешкара, дешара заведенешкара дIа мел иккхараш, из мах бала безача хьале оттаболба.

Паччахьалкхен социални страховани яра взносий тарифаш къахьегама ресурсех луш бола махи лакхболба 1990 шера 1 январе денз, укх пятилетке предприятешта, объединенешта, организацешта оттаяь экономически нормативаш хувца а ца хувцаш.

10-гIа статья. Укх закона 1—3, 5—7 статьяша лерхIаш йола мероприятеш 1989 шера 1 октябре юкъейолайойла, хIаьта, 4-тIеи, 8-гIеи статьяша — 1990 шера 1 январе денз.

11-гIа статья. СССР Министрий Совета тIадилла деза укх законагIа доагIаш дола хувцамаши тIатохараши хIанз долаш долча законодательствана юкъедахьарах йола предложенеш кхаь бетта СССР Лакхехьарча Совете хьачулулга.

СССР Лакхехьарча Совета Председатель М. ГОРБАЧЕВ.

Москва, Кремль.
1989 шера 1 август.

Деи тIара къоабалду

БАРКАЛ ПРАВИТЕЛЬСТВАНА

Со. Мальсагов Исраила Султан Сийлахь - бокхача Даьймехка тIема ветеран, къахьегама шоллагIча группа инвалид ва. 1941 бирсача, халача шера тIем тIа вахар со, из чакхбаллалца тIем тIа а хилар, фашистски Германе дог долча Берлине кхачалца.

ТIом чакхбаьнна цIавеча, беррига гIалгIай Сталина Iобахьийтача Казахстане вахар со, цига сай нахах дIа а кхийттар.

Казахстане яьккхача ерригача хана низ кхо ца беш къахьийгад аз, из бахьан долаш къахьегама инвалид а хиннав. ЧIоагIа дог доатгIадеш дар пенсе водаш, сагIийна луш дола хIама санна, 60—70 сом мара ца далар.

Деррига сай вахар, кхыметтел са а ца кходеш, сай Даьхенна дIа маденнадий аз. ТIакхха са низ кхоачабелча иштта баркал аьннад сона цо, яха уйлаш чуйоссар. Цу тайпара-м сона хийтта а Iацар.

Дикага дог доахачара вала вагIац саг. Иштта дикага дог доахар аз а. Из нийса а хиннад. Ха хувцаенай дикагIча оагIорахьа. Перестройка йодаш я. Из кхаьчай пенсионни гIулакхага а. Арадаьннад пенсеех дола керда Закон. Цу тIа оттадаьд паччахьалкхено луш дола пенсеш лакхде. Аз дег тIара къоабал ду къахетаме из гIулакх, сайгара а хIаьта иштта тIемеи къахьегамеи ветеранаш болча сай коллегашкара а докхка баркал ях аз вай правительствана.

С. МАЛЬСАГОВ,
тIемен къахьегамен ветеран.

ДИКА КХАЪ БА

КIезига пенси доагIача къахьегама ветеранашта пенси тIатохаш арадаьнна Закон хьахезача боккха кхаъ хилар сона, аьлар тха корреспондентаца къамаьл деш Грозне яхача къахьегама ветерана Гагиева Керамий Дугурхана. — Сона санна дуккхача кхыча наха а боккха тоам хургба цох. Сона цу Законах хет дьсса дош а доацаш гIулакхаца партеи правительстваси къахьегамхой вахара, къаьстта боккхийча наьха, инвалидий, кхыча таро йоапарий вахара хьал тоадара йоаххо елга.

Из тIехьатетта йиш йоацаш гIулакх дар. Со теш пенси иштта лакхдар техьа тIайоагIача хана къахьегамхой вахара материальни хьал кхы а дикагIа тоадергхиларах йола юхьиг хургхиларах. ХIанз болх беш болча, пенсе баха ха гаргагIертача наьха къахьега дог-безам айбергба цу Законо. ТIаккха, цунга хьежжа къахьегамах хьахулар дуккагIа а дикагIа а хургда.

Наха чIоагIа дика хет укх тIехьарча хана, вIалла ца хиннача тайпара социальни хьакъехьа дика эргалонаш гучаювлаш хилар. Пенси тIатеха ца Iеш, вахара кхыдолча оагIоний мел эшачун а терко ю вай правительствос. Нах дог тийша ба вай беррига а мохк перестройка наькъагIа бодаш хиларах.

Со дийша еце а, из сона дика хоалу. Масала, телевизорга хьежаш, радиога гIолла хьахоз вай мехкарча цхьаццайолча миIингашка бахаш бола дезалаш кердача фусамашка чубаха хилар, из докхка совгIат да наха. Из а йокхха йоакхо я. Вайна махарра дукха хатараш хиннад вайна. Цунца паччахьалкхена зенаш а хиннад. Сога диллача, укх тIехьарча хана халача хьале паччахьалкхе хиннаяле а, наьха терко лаьгIъялийтаяц парте.

Со дукхача берий нана я. Са къонгех кхоъ Советски Эскаре гIулакх деш хинна Даьхена хьалхашкара шоай дехкар кхоачашдаь цIавенав, хIаьта эггара зIамагIвар эскаре гIулакх деш а ва.

Барайтта шера болх бича 5 тума мара пенси даланзар сона. Из чIоагIа хала а хийтар, хIана аьлча, Советски Эскара виъ воI кхеверш сона кIезига новкъостал хулар цох.

ХIанз со теш, ший ханнаха хиннадеце а, сайна пенси тIакхетаргхиларах. Аз баркал ях партенеи правительственеи сона а со санна болча наха а материальни новкъостал деш хиларах.

ДIаяздаьр
Т. МАЛЬСАГОВА.

СИХЕИ ЦА БОЙТАШИ ЧУЭЦА ХЬУВКЪАМ

АРЕНДАГIА ДАЬННА БЕРКАТ

Ачхой-Мартановски района «Урожайный» совхоз баьцадааараш леладара лостам болаш я. Цу боахаме дIа мел дув уж арендни подрядагIа къахьегаш йолча бригадаша кхеду. Иокхха опыт йолча Чугуев Абуязита кулгалдеча царех цхьаннех къаьстта а дувца безам ба са.

Совхозера администрацеца оттаяьча договорах пхе шера доал дара 90 гектар, лаьтта хьанйцад цо ший новкъостаща. Цига укх шера дIайийра ах бIаь гектара тIа моша горошек, 25 гектара тIа помидораш, кхы тайпа баьцадааараш. Уж дика хьувкъадар духьа соахка гурахьа денз лард йолла йолайир. Са тессача денз боад къовлабаллалца къахьегаш лоацаца юкъа зяба аьхар деррига лаьтта, тIакхха хIара гектара тIа 30 тонн кхоачийташ органически удобренеш тайсар. Лаьтта уж дIазяра, кхашка Iайна тIоадал соаяра бIаьстан юххье махкаш даьхар, дIахо массехжаза культиваци а яь дика кийчдаьча кхай тIа, тIадаларга диллача лакха кондиции йолча фуца дIайийра еррига юртбоахама культура, агротехнико дIа мадеххара кхашкара балхаш лоацаца хана чакх а доахаш. Даьр дайнадац. Цунна тешал деш да цу коллектива укх шерара хьокхамаш а. Масала, моша горошек, 13 июне ша а тохаш дийлхача догIаша цун цхьан даькъе зе дав доллаше а, планал дукхагIа кхо центнер йолаш 53 центнер чуера хIара гектара тIара.

ХIанз тIатеIа помидораш гулъеш боахк цу бригадера нах. Баьцадааараш дукхагIа мел доаха царга дIабода мах лохагIа мел хул дукхагIа хурда бригадерча хIаранена тIехьара доагIаргдола ахча.

Геттара дика хиннай цу бригаде помидораш. ХIара гектара тIара дийнахьа юкъера лаьрхIача 15 — 20 центнер гулъю уж хIанз. ТIехьара кIезигагIа яле а хIара гектара тIара 250 центнер яргхиларах шеко яц хIанз Чукуев Абуязита, хIаьта план 213 центнер я.

Помидораш гулъеш боахкарашта юкъе яьржача яхье хьалха ба Хайбарова Шумиса, Элимханова Тумиша, Гайрбекова Зоя, Багаева Халипат, Таймасханова Хеди, кхыбараш.

М. ХАМАТХАНОВ.

СУРТАШ ТIА: 1. Урожайный» совхозе помидораш чуэцача яхье хьалхалаттарех йола Х. Таймасханова; 2. Цу боахаме помидораш гулъеш боахка нах; 3. Помидорий дикала хьакъехьа шоай бригадираца А. Чукуевца дагабоалаш ба (аьрдехьара аьттехьа) ,Ш. Хайбарова, Т. Элимханова, З. Гайрбекова, Х. Багаева.

И. ПЛИЕВА сурташ.

«IАЛЬРЖА ДОШУВ»-ДУККХАГIА

Хьадоаккхаш дола мехкдаьтта кIезиглуш латтача хьалашка болх беча «Октябрьнефть» НГДУ коллективо дукха организационно-технически мероприятеш чакхйоах ше укх шера тIаийца декхараш толамца кхоачашдара. Цу лостамагIа хьинар кхо ца деш къахьег мехкдаьттахоша. Цудухьа дерригача технико - экономически хьокхамий ворхI бетта план тIехкхоачашъяьй цар. Паччахьалкхен планал совгIа даьккхад 12100 тонн мехкдаьтта, 34 миллиони 500 эзари кубически метр газ.

Къаьстта дика болх а беш, хадданза социалистически яхье хьалха латташ хиларца белгалъяьнна я укхаза Асатуров Владимира кулгалдеча шоллагIча цеха коллектив.

ТІЕХЬАБУСАРАШ БОЛЧА

МАЬКХ ТАХАН ЭШ

Хетаргахьа саг коравоагІаргвац цкъа санна дукхаза маькх ярга хьежаш тикашка хьахулача йоккхача очередашка латтанза. ХІаьта сел хьийжа а хьийжа хьанйцар а, нах раьза хургболча бесса хьаяь хилац. Цу тайпара хІама тІехьарча хана, халахете а, массазара гІулакх а хинна дІаэттад. Заводаша арахецаш йола маьккхен маьхкабулочни изделешн во я, цхьаяр хьалъяа а йиш йолаш хилац. Из бахьан долаш нах эгІазбаха ба, нах Іалаьмате дукха летк1 из во я яхаш. Бакъда, маькх яц во яр. Из алар-м кхераме а да. Во да маькх ншгта хьаеш дола кулгаш, во ба вайна сел деза дола ялат доадераш, цу гІулакха бехктокхаме бола кулгалхой. Лоацца аьлча, кхы дІахо ла йиш йоаца хьал эттад вай республика маьхх еча промышленносте. Цудухьа вахаре чІоагІа лоархІаме долча цу дешах лаьца, нра къаьл хилар дІабахача бетта КПСС Нохч - ГІалгІай обкома бюро шеррача заседане. Цига тІабнйхача «Чеченингушхлебпром» объединене вика.лашка бюрос хьадда дІахайтар кулгалдар стнли методашн овлангара денз хувца езилга, хьадийхар тІехьа а па доахаш таххане а дикагІча оагІорахьара хувцамаш де дезилга. ХІаьта шоай оагІорахьара объединене пачальника Б. Шайхаева бюро а цигача гулбеннараш а тешабнр лоацдача хана гІулакх бокъалгахьа доаккхаргда, аьнна. ТІаккха ншта кхоачашду цар шоай дош?

ОБЪЕДИНЕНЕ начальникацара Шайхаев Бадруддин Якубовичацара са къамаьл каст-каста юкъагІдоахар цахаддаш хьаеттача телефонаша. Къамаьл даь а ваьнна, трубка Іойиллача юха а телефонагахьа хьежаш вагІаш хулар из. Гуш дар объединене кулгалхо цхьан хІаманна чІоагІа сагота волга, цхьан хоамага чІоагІа хьежаш волга. Кхы Іе а ца венна, духхьала хаьттар аз Бадруддин Якубовичага: фуд хьона къувлар, даггара хьаетташехьа юха а телефонагахьа хьежаш ма вий хьо?

— Со хьеж Бакуреи Волгоградереи телефон тохарга, — аьлар Б. Шайхаева. — Дрожжаш ба яхийта машинаш я тха цига. Кхоана садовлехьа дрожжаш а бахьаш машинаш цІа ца йоагІе, маьхх хьае йиш йолаш яц объединенена чуйоагІа заводаш.

ТІаккха ший заместитель хьа а йийха, предприятей кулгалхошка телефонаш дІа а техе, махулла дрожь кхобе алалахь, аьнна, распоряжени елар цо. «Долче, укх цхьан-шин дийнахьа хьаю маьхх дика хургьяц-кх, ший боарамагІа цунна дрожжаш дІа ца тохар бахьан долаш», —дагадехар сона. Шеко яц, нах раьза хургбац цу денош.ка арахийцача маьхха, юха а тайп-тайпарча инстанцешка каьхаташ гІоргда наьха лоткъамаш тІадолаш. ХІама дацар, нагахьа санна цу тайпара гІулакх цкъа мара нийслуш децаре. Халахете а, из хьал каст-каста нийслу объединене. ХІана? Кулгалхоша яхачох, цун бахьан Черсий-Балкхарой дрожжаш бу завод капитальни ремонтагІа дІа а къайла (из предприяти я объединене керттера поставщик), гаьнарча мотгигашкара из хьанхахьа безаш хилар да. Да а да из ништа. Лоаллах уллача республикера дрожжаш хьахха-хьар аттагІа а сихагІа вІаштІехьдаргдолаш хІама да. Бакъда, цунах объединене довзаш, дрожжаш, кхоачабакулгалхошта беррига а бехк тІерабаккха багІац. ХІана аьлча, шоай хьал довза а довзаш, дрожжаш кхоачабалалехьа уйла е еза цунца заводаш Іалашъяра. ТІаккха хІанз санна хьовзам хургбац, цу деша объединене начальник оарцагІа а вувлаш, къестаде дезаргдац из гІулакх. Сога хьаттача из кхоачашде дезараш, цунна сагота хила безараш предприятей кулгалхой шоаш ба. Объединене начальник снабженец хила везац. Из гІулакх чанхдаккхара паччахьалкхено алапи а телаш, лаьрххІа нах ба укхаза. Цо уйла е езаш, теркам тІабахнйта безаш, кхы а йоккхагІйола проблемаш дукха Іайнай тахан Нохч-ГІалгІайчен маьхх еча промышленносте.

ТІаккха малагІаш я царех объединене кулгалхоша эггара хьалха йоакхо е езараш? Лоацца аьлча, баха нах маэшша дикеи тайп-тайпарча ассортиментахи йолча маьххаца а маьххабулочни изделешца а Іалашбар. Амма, халахете а из де карагІдалац. Цу хьакъехьа гІулакхаш дІадахача шерал а вогІа лел укх шера. Масала, 1989 шера хьалхарча ах полк. Ахкар дІа а цар хьа а беш чІоагІа тІом хилар цхьан дийнахьа цу хин йиссте. Дукха новкъостий бадийсар цига. Човнаш-м Сулейма а хилар. ХІаьта а госпитале ваххала хІама хиланзар.

Цигара моастагІчо дІатетташ Выборге чу а кхесса, цул тІехьагІа Ленинградагахьа дІалостайир немцечо ахкар юхе йиса, геттара кІезигъенна, низ беха полн. «Укхаза доврдга вай кхы дІахо а ца долхаш», — аьнна ший командира Завяловна тІавахар Сулейма.

— Дов-м кхуврдга вай.— аьлар командира. — Дийна бисарий мара вІаштІехьдаргдац моастагІчоа юхадекха. Волле хьо хийцце, хьай новкъостащца, тІехьа а ца вусаш».

Ишгта болхаш Ленинграде кхаьчар уж. Шоллагіча дийнахьа раднос хоам бир: «Ленинграда го баьб» аьнна. Блокада... Из дІайолаеннача дийнахьа денз из чекхъялалца цу блокада юкъе ваьлар Сулейма а. Тутаева Эсет фашисташа хьалъэллай аьнна хезача а де хІама доацаш висар денал дола лоамаро...

Аравала йиш йоаца жожагІате яр из, массарел а халагІдар моцала бовш Іолегача боккхийча наха, исташта, тІаьхкаден тІа кхаьчача берашта бІарахьежа. Сулеймас шийна дийнахь ичу 250 граммм маьхха чІегалгах йоахаш дІателa буртилгаш а хилар. ХІаьта а госпитале ваххала хІама хиланзар.

Цигара моастагІчо дІатетташ Выборге чу а кхесса, цул тІехьагІа Ленинградагахьа дІалостайир немцечо ахкар юхе йиса, геттара кІезигъенна, низ беха полн. «Укхаза доврдга вай кхы дІахо а ца долхаш», — аьнна ший командира Завяловна тІавахар Сулейма.

— Дов-м кхуврдга вай.— аьлар командира. — Дийна бисарий мара вІаштІехьдаргдац моастагІчоа юхадекха. Волле хьо хийцце, хьай новкъостащца, тІехьа а ца вусаш».

Ишгта болхаш Ленинграде кхаьчар уж. Шоллагіча дийнахьа раднос хоам бир: «Ленинграда го баьб» аьнна. Блокада... Из дІайолаеннача дийнахьа денз из чекхъялалца цу блокада юкъе ваьлар Сулейма а. Тутаева Эсет фашисташа хьалъэллай аьнна хезача а де хІама доацаш висар денал дола лоамаро...

Аравала йиш йоаца жожагІате яр из, массарел а халагІдар моцала бовш Іолегача боккхийча наха, исташта, тІаьхкаден тІа кхаьчача берашта бІарахьежа. Сулеймас шийна дийнахь ичу 250 граммм маьхха чІегалгах йоахаш дІателa буртилгаш а

ЛА ДЕЗА, хІанз наха а паччахьалкхенна а пайда луш хІама дац объединенеи торговле министервазкулгалхошта юкъера бувзам лерттІа вІаштІехьбаькхха ца хилар, уж шоайла бехкаш дІатІеи-хьатІеи дехкаш телаш хилар. Цу деша бехке ва шаккхе а да. Масала, вай мехка кхыча областашка, краяшка яьржа дика опыт я: маьххи маьхкабулочни изделеши арахецача предприятеша шоай фирменни тикаш хьаеллар. Из бахьан долаш карагІдоал, цкъа-дале, йохкача продукце ассортимент наха дІадехачунга хьежжа лоаттае, шозлагІ-дале, (из керттера а да), торговлеца конкуренци е. Из пайдане гІулакх Грозне деш дац.

Торговле болхлой чІоагІа раьза бац маьхх хьаеча предприятешта. ХІаьта бакъдар вай дувца доахке. из кІал кІийле йолаш а да. Масала, кІай маьхх ийдархоша дика хоатташ яле, амма, Іаьржаяр дІаийяц цун формана раьза ца хилар бахьан долаш. Цар дукхагІа дІаех гергача формагІа йола Іаьржа маьхх. Цудухьа торговле болхлоша заводашкара дех цу тайпара маьхх дукхагІа лоаттаяр. Цхьабакъда цар дехар кхоачашде тигац маьхх хьареша. Из дича Іаьржа маьхх арахецача линеи низ шозза кІезиглургба, яхаш бахьанаш доах цар. Цу даькъе маьхх хьареша леладер нийса дац, аьнна. хет сона. ХІана аьлча, царна дагадоаллар мичча бесса яь а план кхоачашъяр да. Сенна эш цар ишгта кхоачашъяь план, нагахьа санна арахеца продукци наха дІаййеш ца хилча, из йовш хилча? Цул гІойле еций, кІезигагІа хуле а, наха еррига а дІаэцаргйола маьхх хьайича. Цунах зе дарг ца хилярах со шеквац. Лоацца аьлча, объединенеи торговлеи болхлошта юкъера бувзамаш овлангара хувца дезалга хьахьокх цу гІулакхо.

Геттара яр латт объединене продукце дикала проблема. Цун бахьанаш духха да. Эсала я маьххапродукташ хьаеча предприятей технически база. Материально-технически Іалашо во хилар бахьан долаш оборудовани сеца латт, из тишьеннай. Къаьна я заводашка болх беш латта тестомесилкаш, дозатораш, делителаш. кхыйола оборудовани. Пишкаш кІезига низ болаш я. ХІаьта уж а тоъаш яц. Лоха я болхлой квалификаци. Болх берех дукхагІбараш юрташкара хьакхувла нах ба. ХІара шера 50 специалист кийчву СПТУ-12 яхача учнлищас заводашта лаьрхІа. Цхьабакъда, уж предприятешка совцац. Йоккха я кадрай текучесть. ХІана аьлча, геттара во да наьха кхачьегамеи бытеи хьалаш. Цар хьабе беза болх хала ба, дуккхадар кулг-кара де дезаш хул. Алапеш лоха да. Объединене кулгалхоша хІанзалца тесса леладаьд социальник дешаш. ТІехьарча кхаь шера объединене цхьаь цхьан болхлочоа квартира еннаяц. Цудухьа балхах дог а нйкхе нах дІаух. Бакъдар дийцача, тахан цу деша дукхагІа йоакхо е болабеннаб укхаза. Укх шера боахама спсособагІа 50 квартира йола цІа хьалде болабеннаб объединене кулгалхой. ДІадоладаьр дика, хьогге даь хила деза хІама да. ХІана аьлча, хьалххе а цу дешашта, кхычачьа-дале, йохкача продукце ассортимент наха дІадехачунга хьежжа лоаттае, шозлагІ-дале, (из керттера а да), торговлеца конкуренци е. Из пайдане гІулакх Грозне деш дац.

Торговле болхлой чІоагІа раьза бац маьхх хьаеча предприятешта. ХІаьта бакъдар вай дувца доахке. из кІал кІийле йолаш а да. Масала, кІай маьхх ийдархоша дика хоатташ яле, амма, Іаьржаяр дІаийяц цун формана раьза ца хилар бахьан долаш. Цар дукхагІа дІаех гергача формагІа йола Іаьржа маьхх. Цудухьа торговле болхлоша заводашкара дех цу тайпара маьхх дукхагІа лоаттаяр. Цхьабакъда цар дехар кхоачашде тигац маьхх хьареша. Из дича Іаьржа маьхх арахецача линеи низ шозза кІезиглургба, яхаш бахьанаш доах цар. Цу даькъе маьхх хьареша леладер нийса дац, аьнна. хет сона. ХІана аьлча, царна дагадоаллар мичча бесса яь а план кхоачашъяр да. Сенна эш цар ишгта кхоачашъяь план, нагахьа санна арахеца продукци наха дІаййеш ца хилча, из йовш хилча? Цул гІойле еций, кІезигагІа хуле а, наха еррига а дІаэцаргйола маьхх хьайича. Цунах зе дарг ца хилярах со шеквац. Лоацца аьлча, объединенеи торговлеи болхлошта юкъера бувзамаш овлангара хувца дезалга хьахьокх цу гІулакхо.

Геттара яр латт объединене продукце дикала проблема. Цун бахьанаш духха да. Эсала я маьххапродукташ хьаеча предприятей технически база. Материально-технически Іалашо во хилар бахьан долаш оборудовани сеца латт, из тишьеннай. Къаьна я заводашка болх беш латта тестомесилкаш, дозатораш, делителаш. кхыйола оборудовани. Пишкаш кІезига низ болаш я. ХІаьта уж а тоъаш яц. Лоха я болхлой квалификаци. Болх берех дукхагІбараш юрташкара хьакхувла нах ба. ХІара шера 50 специалист кийчву СПТУ-12 яхача учнлищас заводашта лаьрхІа. Цхьабакъда, уж предприятешка совцац. Йоккха я кадрай текучесть. ХІана аьлча, геттара во да наьха кхачьегамеи бытеи хьалаш. Цар хьабе беза болх хала ба, дуккхадар кулг-кара де дезаш хул. Алапеш лоха да. Объединене кулгалхоша хІанзалца тесса леладаьд социальник дешаш. ТІехьарча кхаь шера объединене цхьаь цхьан болхлочоа квартира еннаяц. Цудухьа балхах дог а нйкхе нах дІаух. Бакъдар дийцача, тахан цу деша дукхагІа йоакхо е болабеннаб укхаза. Укх шера боахама спсособагІа 50 квартира йола цІа хьалде болабеннаб объединене кулгалхой. ДІадоладаьр дика, хьогге даь хила деза хІама да. ХІана аьлча, хьалххе а цу дешашта, кхычачьа-дале, йохкача продукце ассортимент наха дІадехачунга хьежжа лоаттае, шозлагІ-дале, (из керттера а да), торговлеца конкуренци е. Из пайдане гІулакх Грозне деш дац.

Гуш махиллара, объединене болхлой кІезиг — дукха тохабеннаб, гІулакх кердача тайпара леладара юхьгаш гучаяьннай. Цхьабакъда, из кхоачам болаш дац. Хьал, хьалха санна, хІанз а чоалхане да. Кхоана дергда, яхар пайдан дацІ ХІана аьлча, маьхх наха тахан эш.

Х. ШАДИЕВ.

Нохч - ГІалгІай «Терек» яхача объединене бІаьш болхлой ба шоаш тІаийца дехкараш даим тІехкхоачашдеш. Царех цаІ я шлифовщицай бригадир Халидова Тамара Хамидовна. Цун бригада мебельщикаша ҳІанзле кхоачашъяьй пятилетка диълагІча шера ворхІ бетта задани. Балха тІа цхьаккха тайпа брак нийсъялийтац цар.

Ший профессех пул дикагІа кхеташ саг яц оал цхьоалагІча цеха мебельщикаша шлифовщицах Садулаева Зарах. Из да а да ишгта. Ше укхаза къахьегача дуккхача шерашка цхьа моттиг нийсъялийтаяц цо балха тІа хьовзам хилийта. ХІара сменагІа нормаш 125—130 процент кхоачашъю.

СУРТАШ ТІА: 1) шлифовщикий бригадир Т. Халидова; 2) шлифовщица З. Садулаева.

И. ПЛИЕВА сурташ.

Вай–интернационалисташ

НИЗ–ДОТТАГІЛЕНЦА

Цхьан къаман вокха къаманца бола безам яьссача метте хьахулаш бац, из хьахилац амар дарах, лозунгаш хьалхаяхарах, директиваш йитарах. Тайп-тайпарча къамашта юкъера бола безам хьахул, эггара хьалхарча даькъе, уж шоайла довзаш хиларах, кхыча къамах болча наьха Іаьдалаш, гІулакхаш лархІарах, керттерча даькъе хІара къаман культурах кхыча къамаша пайда эцарах. Къахьегамхошта коммунистически кхетам балара дешашта юкъе лоархІаме моттиг дІалоац интернационализма, доттагІала, вошала дешаша. Сий де, эшачов гІоновкъостал де нах кийча хилар къаьгга гуш да дуккхача къамий викалех латтача къахьегама коллективаш масалашка хьежача. ЧІоагІа дика лоархІаш юкъ дуккхача къамий викалех латташ йола Грозненски швейно-производственни объединене коллектив. Эггара боккхагІа бола интернациональни дезал санна лархІа йиш йолаш я из тахан. Укхаза цхьатарра бокъонаш а йолаш цхьана къахьегаш ба нохчий, гІалгІай, эрсий, эрмалой, гІумкий, ншгта кхыбараш.

— Кхыча къамах волча сагага маьре яхара. е кхыча къамах йола саг йоалаяра. гІулакхаш дукха нийслу вай вахаре. Цунах саго тамаш а яц, — яхаш дувц объединене профкома председателa Носенко Нина Павловнас.— Тха объединене а ба цу тайпарча дезалий викалаш. Ткъаь итт шерал совгІа цхьана бахаш ба нохчо Абаршиев Баудин Ахметовичи эрсе Склярова Неля Ивановнаи, Куринарева Любовь Ивановнаи Лабазанов Мусаи.

Къахьегамхошта интернациональни кхетам балара дош геттара лоархІаме долчарех лоархІ объединене партийни организаце. Дувца а дезийтеш, нах шоайла барт-цхьоагІо йолаш хиларо къахьегама овсарле лакхъеча чІоагІа гІо делга?

Цудухьа. хила тарлу, идеологически болхлой массаза нах кхотабеш, цар дottагІал чІоагІдеш йола формаши методаши лохаш хилар. Уж лекцеш, «Знание» яхача общества лекторашеи пропагандисташеи чакхйоахаш йола беседаш, докладаш, тематически сайренаш, кинолектореш хинна Іац.

Тхоай мероприятеш чакхйоах оаха тхоай клубе. Дукха ха йоацца Къулбаседа-ХІирий мехкара баьккача хьаьшаца вІашагІкхетар хилар тха. БІаргаго дезар шоана мел боккхача безамца кийчлуш бар тайп-тайпарча къамах бола кхалнах из вІашагІкхетар чакхдоаккхача, зал тоаеча, художественни самодеятельноста номераш кийчъеча, шоай кулинарни таланташ хьокхача. Кхалнах вІашагІкхийттача хана, шоай производственнии дезалереи гІулакхех лаьца дег тІара самукъане даьча къамаьлаша, «штатни» лекцеш йийшачул дукхха йоккхагІа йола эффект елар. Хала хете а, цу тайпарча мероприятей кхетам балара таронех биззача боараме пайда эцач вай.

Дуккхача хана денз тха объединене болхлой дottагІал леладеш ба Къулбаседа-ХІирийн Черси-Балкхаройн мехкашкарча нахаца. ДІаьхьаи еш йолча визител дукхха кІоагІагІа да тха бувзамаш, цул совгІа, яхь а лаьца къахьегарах дика пайда эц оаха.

Массово - политически интернациональни кхетам балара балха формаши методаши тоаяр. тайп-тайпарча къамий белгалонаш яшхар, цар хьаштата тохкам бар дІадехаш дола керда декхараш увттаду вахаро хІара дийнахьа. Из шеддар доацаш болх тоалургбац.

Хьалха тха объединене болх беш 10 къамий викалаш мара бацар. хІаьта хІанз ухаза къахьегаш ба 20 совгІа къамий викалаш. ДІахо йодача хана къахьегамхошта кхетам балара болх оаха дІахьоргба кардинальни деххараш кхоачашдара кІийлен тІа, халонашца, нйрчача гІулакхашца къовсам лоаттабеча нах оарцагІ а боахаш. Цхьана къа а хьегаш, гІулакхаш а деш мара кхебе йиш яц мабарра бола патриоташ-интернационалисташ.

ДІаяздаьр А. ХАРСИЕВА.

ВЕЖАРИЙ

ИНТЕРВЬЮ

Новкъа кхета саг санна, вІалла дага а доацаш, яйзар сона Назранерча центральни больнице оргметодкабинета заведующи волча Гино Владимир Ивановича вахара-лелара кхел. Сага сибат, цун оамал йовза-м хала дац. Цун кхел йовза халагІа да. ХІана аьлча, «ворхІ чІега техача тІоаргага чу» уллаш хул из ший дас гучаякхкхалца, е из гучайоаккхаргйола ха-зама хьаТІакхаччалца. Владимир Ивановича а лечкъае мегар шийяр, нагахьа санна тахан перестройкас зама хийцасцаре, вешта аьлча бакъдолча хІаман котало яьнна ха хьаэттаецаре. Дукха-м я хІанз а еррига шоай кхайле шерра хьаелла ца лоархІабеш болча наьха кхелаш хІаьта а дуккхагІа яраш хьайоасталуш латт. ТІехь-тІехьагІа шерлуш йоагІа кхиза-леи бакъдолчуни панорама, наха кІоргагІа бІагагуш доагІа сталинско-бериевски гІозаро шийна тІехьа дита Іаьржа сурт. ЗІамига долча къамий къамаргаш Іийда Ийнйадац шоай хьаштдар де мукъа бита хиннача цу халкъа моастагІий кулгаш.

— Кхы мел дар дІадаьлча а из бокъо ма еннайий вайна перестройкас, — аьлар Владимир Ивановича. — Нагахьа санна кхы эргало йоацаш ер дІадахаладаре хургйолча вай тІехьенашкара тІехьенашка а кхоачаш дицденна хила а тарлора из Іаьржа истори. — Сона дика хет перестройка мнхо цІендаь, цхьалхадаькхха истори вай тІехьенашка кхача доладенна.

— Массанена дагардар да Іа яхар, Владимир Иванович, кхьта а хьо-м, сона хеташ. сталинско - бериевски гІозара сел дукха юкъеҳарех а вий-хьогІ?

— Вацар даьра, нагахьа санна сай 4 шу даьннача хана сона се «халкъа моастагІа» волга хайнадецаре-м. Са нана, са да, кхыбола гаргара нах къаьст-къаьстача мотгигашка дІа-хьа а бекъаш Сибагерїа бахийталга сона ца ховре-м, моцал, къизал, хьогал айса лайнаецаре-м. Репрессе «дохьаж» кхаьлла дукха ба. Цхьабараш шоаш дегІа-дега чІоагІагІа хиларах дийна бисаб, дуккхагІбараш цун наькъашка байдисаб къиза боа а беш, сон са наней мара дийна виса саг вац тха боккха хиннача дезале.

— Владимир Иванович, цхьан хІамах кхетац со: цу «сийнача Сибагерїа» бахьийтача гІалгІай е нохчий къаман волаш санна ма йоду хьо-м. Эрсий къам-м Іодахьийта мича хиннад.

— Хов сона. ХІаьта а со се вай тахан дувца Іаьмача «зІамигача» къамех саг ва. — Днепропетровске бахьача немцех ва со. Шол кхо шу хьалха Іодахийтадар тхо, вай боккхача мехка массайолча миІингашкара йагул а даь. Кремлера пІелг дІахьа лостабаьча дІа-хьа дига дезаш ма хиннадий цу хана зІамига къамаш, цар цхьаккха бехк беце а.

— Владимир Иванович, фу бе-башхал я, хьона хеташ, цу ханарчеи таханарчеи къамашта юкъерча гІулакхашта?

— Къамашта юкъера интернационализм, хІаьта дІахьа леладу гІулакхаш, безам цхьабаршта хеттача тайпара мелбеннабац, айбенна бепе. Масса волча советски сага, массадолча зІамигача а доккхийча а къамий экономически. политически, культура бокъонаш цхьатарра хилийта яхалга-м къамашта юкъе айхьазал яьннай яхалга дац, сона хетачоГІа. Цул совгІа, къамашта юкъера да из, аргдар аз-м цох. ХІаьта Нийсхон бокъонаш лехача наха къамашта юкъе цІера хаьшкашчу а тувсаш царна юкъе цабезам боахача эстремисташа леладер къамашта юкъерча гІулакхашца дувза йиш йолаш дац. Тайп-тайпара я цу дешай категореш.

Сайгара дІаволалургва со. Бера хана денз гІалгІашта юкъе хьалхийна ва со. Сона дага а доагІаш тайп-тайпарча къамех да аьнна кхыметтел тхо тхоайла бІагІархьежа а моттиг дагаяГІац сона. Дицлац сона комендант волча ухаш пропускаш а йоаташ сай нана лор — Мария Эмильевна гаьнна кхыча юрташка а ухаш гІалгІай дезала юкъе цамогаш хиннача наха дарба деш лийнна. ДІа-хьа дувлача лазараша бІарча дезалаш метта легабу ха маярий из. Нагахьа санна тхона юкъе кІезигданна а цабезам хиннабаларе гІалгІай цІабоагІаш царца цар мехка доагІагІарий тхо? ХІанз со а са нана а укхаза лорал деш да тхо. Ший цІадоагІаш медицинститут йыккхаяр. Соца цхьана хьалхийна дукха гІалгІай бах укхаза. Назране. Вежарел а хьамсарагІа да тхо тхоайла.

— Владимир Иванович, укх тІехьарча хана дукхагІа дувца даьннад: нагахьа санна къамашта юкъера гІулакхаш миштад ха хьайна лой — тайп-тайпарча къамех бола нах бахача, къахьегача юрта, улице, коллективе гІо, яхаш. Фу хет хьона цох?

— Нийса да из. Масала, тхо долча веначоа гургда из. Сона сайна хеза а дац бІарга а дайнадац тхоашта юкъерча дуккхача къамех болча нахах шин сага юкъе моллагІа бахьан дыкхха а эгІазал яьннай, аьнна. ХІаьта тхаяр миссел дуккхача къамех бола нах юкъе бола коллектив кхычахьара лаха атта а хургдац: гІалгІай, хІирий, нохчий, дагестанцаш, немций, эрсий.,. Дукха ба уж-м. Кхыметтел со а волаш кхо саг мара воацача тха организационно - методически медкабинетера бараш а ба тайп-тайпарча къамех, хІаьта ништа интернациональни дезалашта юкъе хьалкхийна а. ХІаьта со се шоана дІа ма вайзавий. Тхоайла тІера а барт болаш а дах тхо, ништа къа а хьег.

Тхоай коллективе хац сона кхыметтел районе а хезадац сона-м саг кхыча къамах ва, аьнна, из юхатетта а цунна халахетар даь а. Эхь-оздел леладу аьнна-м дукха хезад, хІаьта сайна дукха бІарга а дайнад.

— Цаккха а ма дохалда из вайна юкъера. Баркал.

Интервью нйцар М. ЗАНГИЕВ, тха собкорр.

Цхьаккха вицвеннавац, цхьаккха дицденнадац

СУЛЕЙМА БЛОКАДА

Юхь хобае гІерташ цІоках чудийшача диткъача шувнашта а магац цун вахара кхел еррига а хьахьохха. Дог чІоагІагІа да. Баланна духьала увтташ хьадоагІа из укх цховзткъеч вурийтта шера. ТІагІийртача къизало дорхбаьбац цун бІарг, дІадаькихадац оамалах дай ханара эздел. Шозза а кхозза а дІавахав из райисполкома председателя кабинета наІарах пІелг тоха ца лоархІавеш: «Со мо хІама эша нах дукха ма ухий укхаза. Фу хетаргдахьох цун со а чуваьлча, аз а сай бала дІакодабича? Эрсашцара эздел дохадича а вІаштІехь мичад... хьаша ма вий из». Цу уйлаша юха а ветташ, Мерешков Ювте Сулейма Назрановски райисполкома гонахьа лела дукха ха я.

— Волле, хІама дергдац, — яхаш аз сайна хьалха а ваькхха кабинете дІачувугаш а юхаувзалуш вар Сулейма.

— Шийна ма хой цунна са хьал, фу аргда аз цунга? — йоахар цо.

Цхьан хІаман-м бакъвар вожкха саг. Хула а хул райисполкома председателя А. П. Бондара кабинета приемни цахаддаш нахах хьалйизе. Дукха да наха цунна тІакхухьа гІулакхаш, хьалхашка уттадау дешаш.

— Низткъала-м да квартирашцара гІулакх, хІаьта а лоаццача хана хьадехар кхоачашде-м хьожаргва со, — аьлар председателя.

ВІалла кхыбола аьттув ший хиннабаларе-м Сулейма цига ухарг а вацар. Атталца Іаьма дегІ дац цун дар.

«...Даьхен хьалхашкара сай керттера денхар кхоачашдича бакъахьа да аз а», — аьнна, нана цхьаь а йита, арме вахар Сулейма 1940 шера. Хабаровск Кавказ яцар. ХІаьта а цигарча Іаламах сихха дІайира зІамига саг. 1941 шера барт бетта Ленинграда гаьна йоацца уллача Стрельный яхача города йисте кхаьчар цар часть. Дукха ха ялалехьа унзара хоам а кхаьчар тІехьа: 22 июне тІом болабелар...

ВІалла тІом хургбац, яхаш, Сталина указанех мела йита из моттиг сиха а атмассанена тоъацар. Цахаддаш лакхера чуетташ бомбаш а яр. Царех а лоІам ца хулаш, тийда машиннаькъа рельсаш а чутувсар. Къиза вар моастагІ.

Бакъда, ахкар цун еш йола духьале а яцар цІаккха лаьгІлуш. Цахаддаш «болх беш» яр кІалара самолеташта хьалъетта йоккхий топаш. зенитказ. Юхьханца наггахьа мара пхо хьалхахачапар цу «Іаьржача эрзетта». Бакъда, 10-зза вІаштІардаьча цІеной тховнаш тІа а яьха, йоккхий топаши зенитказ кастастагІа кІура дІааха-м болабелар царех. Города тІа кІезигагІа кхеста а яьлар фашистски самолеташ цул тІехьагІа.

Юххера а Ладожски «коридоре» гІолла ара а яьнна «Жихирев» яхача машиннаькъа станцера 12 километр мара гаьна йоацаш хиннача хьунагІа оборона лаьцар ахкар полко. ДегІа дикка эшабеннабале а, масало дохадаьдацар салтий денал.

Цу хьунагІа уж латталга хайнача фашисташа «хІанз а дийна ба яраш» аьлча санна дорхбенна чІоагІа дов дир бийсан ши сахьат даьннача хана. Кара ца баха бов кийча болча ахкар царна дІадаь дов чІоагІагІа хилар. Немций топо тохаш бола пхо дегІа чубаьнначул тІехьагІа ца эккхаш бисацар наггахьа мара. Сулейма кхийттар ираза, ца эккхаш, бисар. Шоргаш а дихк а тедаш дегІа юкъе гІолла чакх а баьнна. дІабахар из. 170 километр Ленинграда гаьна хиннача Тихвинь яхача городе 4 бутт госпитале а баькхха, ер ший полке юхакхаьчача: вай мехка массайолча миІингашкара етташ аравоакхкаш латт гоавар-моастагІ, яхаш, кхаш доахаш бар салтий.

«Немце» лелхавеш Минске кхаьчар ахкар полк а. Цигга хьакхайкадир: шо шоаш хьалха хиннача Іаьржача хи тІа юхагІо аьнна.

Цхьа эшелон а яхар ахкарцарча салтех етта, шоллагІчяр а яхар. КхоалагІчунца бахабезарех вар Сулейма. Делкъийна ший тІакхилга чура суп юаш ер вагІаш: «Мерешков яхар малав?» яхаш хетташ полковой писарь воагІар. «Со ва Мерешков», — аьнна ура а ийккха, честь далар Сулейма.

— Ираз долаш саг ва хьо, — аьлар писарас. укхан бІара а хьажа. — ТІом а чакхбаьнна бала боал. ЦІавакха хьожаваьв хьо. Цига, тыле а, эш нах.

— Шуцара къаста лац сона. — аьлар Сулейма. — Ца вахача мегаргволаш хІама дий цига?

— Сталина приказ да из. — аьлар писара. — Кхы дІахо дувца мича деза хьога...

Цул тІехьагІа гІулакх сиха дІадийрзар. Складе дІачувига солдатски цІена барзкъа тІа а дийха, штаба дивизе дІавигар Сулейма. Калмыкаш, карачаевцаш, нохчий багІар цига. ер мо хьагулбаь. «Тыле дІадохийт шо, аьннад тхога», яхилга мара царна а хІама хацар. ТІаккха ер а уж а «полуторка» яхача машинаца мукъаяькхкхача Ленинграде рча Сулейма хиннача «Московский» яхача казарме дІабигар. Цецваьлар Сулейма: хьалхагІа из цаІ мара кхы гІалгІай а нохчий а салте вацар цига. ХІанз из казарма хьалйизза бар гІалгІай а, нохчий а, балкхарой а. БІарча эшелон йоттал хилар уж. Москве эшелон соца а яь, цхьан генерало хьакхайкадир: шун къаваш Сибагерїа Іодахьийтад, бакъдар-харцдар тІехьагІа къоастадергда, хІаьта оаш, шоашка яхар де.

Къамаьл лоаца хилар. Цигара цу эшелонаца бига з бига Костромской областа «Буй» яхача станце Іо а баьха, хьу-теда балхаш де дІа-хьа бийкъар салтий.

Ленинградски блокада Іайшача Сулейма дегІаца дукха низ бисабацар. ХІаьта а, 3 кубометр хьу тедаш ший норма кхочашйора цо. Диг Іо массаза тох дагаухаш нана а яр: «дийна мукъагІа йий-хьох?»

Ишгта хьунашка къахьегаш цхьа шу совгІа ха яьннача гІолла приказ арадаьлар: тІем тІара совгІаташ дола нах шоай къамаш Іодихьача дІабахийта, аьнна. «За оборону Ленинграда» яха медаль мара яцар Сулеймага. ХІаьта а накъаяьлар из. «ЦІаболхачарна» юкъе вахийтар из а.

Шоашта юкъе совгІаташ дола вайнах дукха хургбац мотташ вар Сулейма. Бакъда, хьагулбича бІарча эшалон етта хилар. Дукккачарга дезагІа дола совгІаташ а дар.

Казахстана столице — Алма-Ате сецар эшелон. Цигара дІа-хьа бекъабалар салтий шо-шоай гаргал нах лаха. Сулейма «цІокаш дечаа» заводе грузчикалла балха эттар. Нана а корайир. Ше волча цо дІайига дукха ха ялалехьа кхелхар из. Лайнзар цо ше эза хало, дна са.

Саг а йолаяь, цхьа бахьан ваха-текха хайнавар Сулейма. ХІаьта а Ленинградерча блокадал ІимерзагІа хиланзар цунца селла хало лайначул тІехьагІа юхе диса вахар а.

ХІанз кІарг мо ше цхьаь висав къавна фронтовик. Гаргара нах болча бийсан а йоахаш лелаш ва. Іаьдало шийна фусам Іалашъярга сатувсаш... Гаргара нах дика ба цунца. Цхьаннена а сов ваш, безаме чуэц. ХІаьта а, ший тхов-кІийле эш цунна. Цул хьалхагІа из йоагІаш, сона хеташ, районе саг а ваш. Цул совгІа, фронтовик хиларца шийна доагІа 50 сом пенси мара доалахьа хІама долаш а вац.

М. ЗАНГИЕВ.

НОРМАЛ ТІЕХ

Шоаш доаккха мехкдаьттеи гази кІезиг ца ялийтара, шийтталагІча пятилетка диълагІча шера тІаийца доккхий декхараш толамца кхоачашдара еррига шоай таронаш оарцагІъяьхай «Малгобекнефть» НГДУ мехкдаьттахоша. Къаьнача скважинашта капитальнин лаьттан кІалеи ремонт а еш, уж болх бе йолайолийт цар. Уж санна йолча скважинашкара «Іаьржа дошув» цІендаь хьадаккхара мехкдаьтта тІоанашта хаддаиза нисо тІалоаттабу хий, Іш, газ чу а ухийташ, чакхйоах организационно-технически мероприятеш. Цудухьа укх шера шоаш тІаийца декхарех толамца лоархІабеш, паччахьалкхен планагІа лаьрхІачул совгІа цо маьхалъяькхкхай 324 эзар сома маьха товарни продукци. Къахьегама овсарле лакхъяра задани а йнъи ахи процент совгІа тІехкхоачашъяьй мехкдаьттахоша.

Белгалъяьнна дика болх а беш, яхье хьалхара моттиг яькхкачарех я Семсиенко Виталий Владимирович керте латтача скважинашта лаьттан кІала ремонт еча № 6 йолча бригадан Газиев Мурат Кантовича кулгалдеча мехкдаьттеи гази йоахача йиъ лагІча бригадан коллективаш.

ПЕРЕСТРОЙКА НАЬКЪАГIА

ХЬАЛ ТОАДЕННАД

Из хилар бIаьсти Ножай-Юртовски районерча ДаьттагI яхача юрта. Колхозхой тхьамк дIадувш, фермашка цхьацца гIулакхаш деш бар. Гуш дар уж цхьан хIаман саготдеш болга. Цун бахьан — бархI шера шоашца болх бабча колхоза председателя Хадиев Абдулбасыра балхара дIаваха лархIар. Из лоалахарча боккхагIболча боахаме кооператива председателалла хержавар, хIаьта колхозхоша дIа ма гIо яхаш, дехар дарах хIама хиланзар. Укхаза керда председатель харжара дьча хоржамашка дукхагIчар тIехьа кхаж тоссаш хьалха колхозе керттера зоотехник хинна Хамбиев Хьасан хержар. Из укхаза чIоагIа лоархI, аьннача дош долаш, наьха йоаккхо еш хиларах. Цо боахам нийсача наькъагIа дIабугаргхиларах тешаш бар колхозхой.

Ала деза, из боахам Хамбиевга дикача хьале болаш кхаьчар, аьнна. ДIадаха шу цо 1 миллиони 136 эзари сом пайда а беш чакхдаькхар. ХIаьта бархI шу хьалха! Цу хана председатель колхозхоша харжацар, цар духхьал лакхера хьахьожаваь кулгалхо тIаэцар. Цу хана райкоме зийра А. Хадиев гIулакхацара кулгалхо волга. Гагарина цIерагIча колхозе цо кулгалдеш хинна комплексни бригада массаза хьалхарча моттиге яр. Иштта из Нохч-ГIалгIай АССР Лакхехьарча Совета депутаталла хержавар. Цудухьа, председателалла вахийта дагахьа цун кандидатура оттайир. Хьалха цига хиннача боахама дуккха декхар хьатIахьоаручадаьдар.

Хадиева дIайовзийтар наха ше де лерхIачун программа. Массанена а цхьатарра къахьегама хьалаш хьакхоллар. Наьха балхацара безам совбоаккхаш йола эффективни материални стимулаш юкъейоалаяр. Юкъерча звене кулгалдара а керттерча специалистий балхаш тIа а кадраш, цар компетентностага хьежжа, гласноста хьале хержар. Ерригa льготаш, боккхийча дезалашта эшараш теркал а деш, социални нийсхон кIийлен тIа яьлар. Цо иштта керттера теркам тIабахийтар социально - культурни а бытови а лоархIам бола объекташ хьалъяра.

Колхоз воча хьала тIа яр. Цу хана банко кредитах шортта ахча лушше, хеталора, боахам хана-жерахьа гIулакхаш тоа а деннa, декхар тIера дIа а дьнна самоокупаемоста наькъа тIа баргбий - хьогI, аьле.

ДIауйла ел оаш. Укхаза тракторий, машинай, сеялкай, йоккха парк яр. Цхьан дешаца аьлча, дукха тайп - тайпара техника яр. Цхьабакъда, царех массехк единица мара болх беш яцар. Вожаш болх ца беш латтар мотораш, мосташ, скоростий коробкаш эшаш, хIаьта экономистий подсчетагIа уж тоае оттаро кхы а чIоагIагIа декхарийла вугар.

Цу тайпара хьал латтар хьайбаш леладеча даькъе а. Тишъенна фермаш, гIоарал дайна доахан. Иштта бар Хадиевга кхаьча боахам. Цунга производства болх вIаштIехьбоаккхача хаьдда хувцамаш дайтацар лакхехьа латтачар. Цхьабакъда, хьалхарча административни система доазошка колхоза производственни подразделенешка болх беча наьха хьинар айде вIаштIехьдаьлар цун. Цо леладе пайдана доаца доахан дулхкомбиннате дIадигийтар. ХIаьта боахамерча таронашца дахкаш долча доахана Iул кердадаькхар. ХIанз доакъар кийчдераш общественни а индивидуальни а хьайбашта эшача боараме лакха дикал йола доакъар Iалашдарца хьаштдолаш бар. ХIана аьлча, кулгалхочо цар баь болх материальни хьисапе белгалбоахар. ГIулакх оалаш махиллара меттахьара даьлар. Фермай помещенешта гонахьа доакъара аргIаш хьахийар, кIоагаш а даьха цхьоалагIча класса силос лаьттах еллар. Юххера а гIоарал дайна хинна доахан са чу а дена тоадала доладелар.

Декхар хьаьрча бола боахам пачхахьалкхен дотацех пайда эца безаш бар шоай хьал тоадар, керттера фондаш чIоагIъяр, инфраструктура дегIакхувлар духьа. Цхьан дешаца аьлча, кадраш дIа ца ухийташ чIоагIъяра эшаш дола хьалаш хьаде, юртара къахьегамхой медицински, бытови, торгови гIулакхашца Iалашбе, культурни салоIам вIаштIехьбаккха безар.

В. И. Ленина цIерагIча колхозе духхьал уж дика гIулакхаш кхоачашдарга дIадахийтар пачхахьалкхенновкъостал дара хьахьожадаь хинна ахча. 1982 шера укхаза продукцех совлен ахча телашше а ах миллион декхар тIадисадар, хIаьта цхьаькха шу даьлча из дехкар дIа а текха 270 эзар сом совгIа пайда бир. ТIакха шоаех бIубенна къахьегIа болабелар уж. Продукци духкагIа йоаккхар, дикал тоайора, цунга дIадодар кIезигдора. Хьахиннача пайдах эггара хьалха эшаш йола гIишлош: фермаш, складаш, удобренеши техникеи лоатаяра кхоалленаш, автозаправочни, социально - бытовии культурнии лоархIам бола объекташ хьалъяра.

Юртарча наха кхетадир шоай боахама дай шоаш болга. Цудухьа уж даггара гIулакхаш тоадара резервваш лехаш ба. ХьалхагIа «дукхачох а кIезигчох а кхомбе» яхаш даь тIахьехамаш саго хьаллацацар, хIаьта хIанз кхыдола сурт да. Колхозхоша шоашта хьалхашка декхар оттадаьд — карарча шера цаI - ах миллион сом пайда бергболаш. Хьалха боах а мчIоагIа халача хьале болча хана саг тешаргвацар царна из дулургда аьлча.

Л. САНДОВА.

ВЕТЕРАНАХ ДОЛА ДОШ

Аьттув бола саг

Есипко Виктор Георгиевич «Красный молот» яхача заводе балха вена ткъаь вурийтта шу даьнад. Из цига 6-ча цехе балха ва. Цо болхлочун гIирс тIабувхаш мехка исторе керттера моменташ лайнай: сталинизма цIимхара ха, сеца латтара шераш. Цхьабакъда, Есипко Виктор Георгиевич хадданза къахьегаш хьавенав. Цкъа юкъагIбаькхар цун къахьегам хьаь шера эскаре гIулакх де вигарца. Цигара цIаоагIаше ший хьамсарча цехе юхавера из.

— Вахаре массаза аьттув болаш хьавенав со, — дувц тахан слесарий - ремонтникий бригадира Есипкос. — Термист - цементировщик а волаш дIаболабир аз сай къахьегама никъ. ТIаккха сменни мастер, прессовщик, фрезеровщик, строгальщик, сверловщик волаш болх бу. Цхьан дешаца аьлча, ерригача специальностех чам бакхкхаб аз. Гонахьара новкъостий тешаме хилча, царца моллагIа гIулакх чакхдоаккхалу. Цул совгIа, цаI балха ца воагIаш висача цун метта дIа а этте болх бу.

Виктор Георгиевича хоза а хеташ дагаух халача хана ше хьаллаьца хьалхара новкъостий. Царех ба дукха ха йоацдаш пенсе ваха пружинонавищик хинна Абдулов Алексей Хамидович, хIанз цехе слесарь-наладчик а волаш болх беш вола Ситюк Григорий Самсонович, йоккхагIйола контрольни мастер Колосова Валентина Яковлевна, автоматчица Агафонова Клавдия Ивановна, йоккхагIйола кладовщица Беспалова Любовь Прокофьевна, 6-ча разряда слесарь Кибаленко Анатолий Афанасьевич.

6-ча цехера слесарий-ремонтникий бригада коллективе дикагIчарех лоархIаш я. Цар шоаш планаш-нарядаш бIаь процент кхоачашъю. ХIанз из, юхера а, кердача цехе дIачухьай. Ерригa проблемаш къоастаьй яхилга дий из?

— Къоастаьяц, — йоах Виктор Георгиевича. — Уж хIанз а тIехь йолаш я. Хьалхарча даькъе, кранбалка яц. Цудухьа, тхо еза хIама хьалъяйе езаш хул. ХIаьта цу гIулаккхо беррига низ дIабоакх. Цул совгIа тхона шура телац. Шун цех унахцIеноначзене яц, яхаш, бахьанаш а доахаш. Бакъда, тхо хьалха санна фатагенаца, даьттацца болх бе безаш хул. Сона бакъахьа хетар кулгалхоша цу гIулакха теркам тIаззача.

— Хьона вахаре малагIа халонаш нийсъеннай? — хетт аз.

— ХIанз укх сахьате цхьаккха тайпара а нийсъеннаяц — йоах Есипкос. — Цу даькъе аз се ираз долаш лоархI. Заводо ткъаь кхоъ шу даьнначул тIехьагIа Олимпийски поселке 3 комната йола квартира еннай сона.

Чакхдоал къахьегама дн. Сайрийна Виктор Георгиевича ший сесагаца Любовь Константиновнаца чай а молаш, шоай дезалашца воIн йоIн хьоашалгIа бахка беза денош лоархI. Любовь Константиновна № 1 йолча гастрономе йоккхагIйола продавщица я. ЙоI Светлана ший марара Виталеца Ставрополе ях. ХIаьта цун вниий Сашай ворхI шу даьннад, из кастта школе деша ваха везаш ва. Есипко йиниий йоIа Аленкай — ши шу даьнад.

Есипко Виктора воI милице Лакхерча школе дешаш ва, хIаьта цун сесаг Наталья экономист хила кийчлуш я. ВIашагIкхийтача цар дувца дуккха керда хIаваш хургда.

Виктор Георгиевича укх шера октябрь бетта пенсе ваха веза. Бакъда. Iимерза, безаме, новкъосташа лоархIаш, сий деш вола болхло ший коллективацара къаста лаьрхIа вац.

А. ОСМАЕВ.

ДОАЗОЛ ДЕХЬАРА

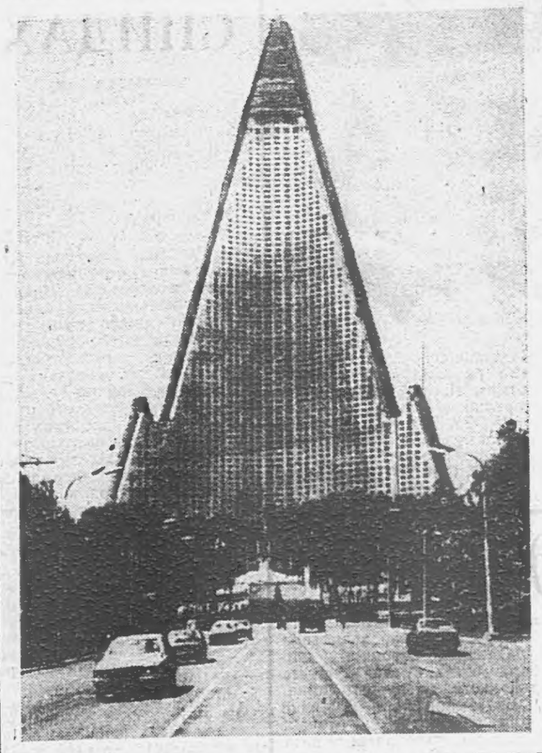

КНДР. Пхеньяне хьалъяьяннай 105 этаж йола «Рюкен» яха отель (сурта тIа). Цхьан ханна цу чу ялх эзар саг вахаргва. Из здании кхоаччаш шу далалехьа хьалйир гIишлонхоша. Формага диллача из кхо са болаш я. ЧТК-ТАСС телесурт.

ЧТК-ТАСС телесурт.

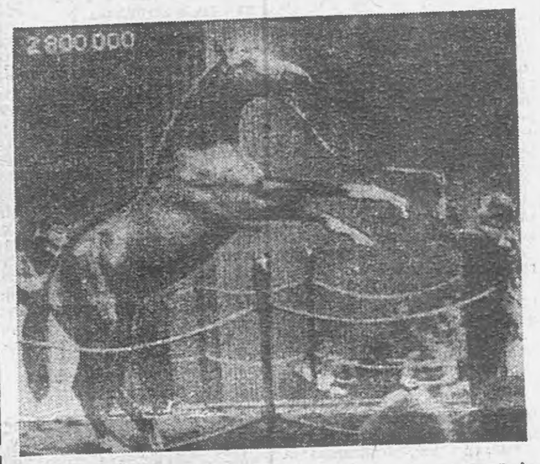

США. Японца Тэруя Иосидас американски городе Лексингтоне (штат Кентукки) чакхъяьннача хIара шера хулача говрий аукционера ши миллиони бархI бIаь эзари доллар денна говра йийар. «Асахи Ивнинг Ньюс» яхача газето хоам беш махиллара из дика йовзаш йолча «Нозерн Дансер». «Северный танцор» яхача говрий фух я. Иззал дукха ахча денна нийца из, мадарра аьлча, дошо маьха я. Из ший тайпара хоза говра нийачох Японе говраш кхеяра болча специалистех керттерчарех цаI лоархI.

СУРТА ТIА: «Северный танцор» аукционе.

АП—ТАСС телесурт.

ХЬОАШАЛГIА БОЛХ ПОВАРАШ

Дукха ха йоацдаш США столице американски кулинараши московски кооперативни ресторанашкарча 5 повараш «Машара шу» оттадир. «Кропоткинская, 36» яхача кафера Хамидулина Марина, «Лазания» яхача кооперативера Урьянов Борис, «Чу а вайя, чам баккха» яхача кооператива правлене председатель Рутковски Анатолий, «Аист» яхача кафера повараш Мороча Георгийн Богачев Дмитрийн ВIашагIкхийттача штаташка баха хилар Вашингтон яхача штатера «Машара шу» (Пис тейбл») цIи йолча американски общественни организацеса бийха хиларах.

— Халкъа дипломате даькъе йола из инициатива хьахилар тха дезале. Сиэтле (Вашингтон яха штат) тха дезала ресторане обмена программагIа США баьхка бола советски гражданаш баьхкача хана, — дувц «Пис Тейбла» инициатора Джерелин Брюссоса. — Царца вIашагIкхетараш а къамаьлаш а хинначул тIехьагIа Советски СоюзагIа лаьца харц уйлаш са хинналга тийшар со. Дукха а цхьатарра а хIамаш вай долга тийшар со: вай берий кхоаненах, деррига дуненан сагото еш да вай. Боккъалдар дийцача, иштта дукха цхьатарра хIамаш вай хургда аьнна цIакха а уйла яцар аз. Массаза а Советски Союзи Америкен моастагIий санна лерхIар аз, хIаьта цо кхерам а тIатосар.

Иштта дагаехар Джерелин Брюссона цу тайпара йола обменаш вIаштIехьъяхара идея.

— Ховш да, — йоах цо,— шу тIа вагIача хана моллагIа йола проблема къоастае аттагIа долга. Цудухьа цхьан шун тIа гулдала лаьрхIар оаха, кийчъеш йола яа хIама цхьана кийчъяр духьа а, тхойла дикагIа довзар духьа а. Дег тIара цIена волча саго мара дика кхача кийчбергбац.

Из идея кхоачашъяр духьа яхар Джерелин Советски Союзе.

— Аз сай уйлаш дIайовзийтар советски гражданаша, цу даькъе царна фу хет хьажа гIийртар, — йоах цо. — ХIаьта массанахьа цхьатарра тIаийпар со: бакъахьа да, кхача цхьана кийчбича а бакъахьа да, хIана аьлча, маьхх оатача е бьацдаараш цIендеча цхьаккха тайпара таржамго эшац. Цхьан шун тIа вай дагIача хана — вай массава а цхьа дезал санна да. Иштта хьахилар цун цIи а — «Машара шу», хIаьта, са вахаре эггара лоархIаме долча гIулакхех цаI . хинна дIаэттар из проект.

Укх шера январь бетта Сиэтл яхача города ресторанашкара 5 американски поваро, кхо кIира даькккхар Москве, кооперативни кафешка советски коллегашца цхьана болх беш.

— Советски наьха вахар, дукхагIча даькъе, американски туристашта ца гуш дар довза аьттув луш йола таро хинна дIаэттар из поездка,— дувц «Рейз Боатхауз» яхача ресторанера 30 шу даьнача повара Уэйн Людвигзена. — Советски нах — вай моастагIий ба яхаш дувцар тхога. Из бакъдац. Уж а, тхо санна, машар безаш ба.

США ший аргIагIа визитаца баха хилар вай повараш.

— Дог цхьалха долча, массаза вахаре нийслуш дола хIамаш дувцаш болча наьха вIашагIкхетар дар из, — аьнна, белгалдаькхар Джерелина. — Сона хетачох, цIагIарча кхоллама эггара дикагIйола моттиг я кухня. МоллагIча фусамнас дукхагIйола ха цига йоаккх. Из геттара дика а лоархIаме а да.

— МоллагIча мехка вай дахаш хиларах, мичча бесса а вай политически уйлаш йолаш хиларах, массаза а наьха барт-цхьоагIо чIоагIъеш хиннар шу да, — аьле, цунца ше раьза хилар гучадоаккх Хамидулина Марина. — Джерелин Брюссо вIаштIехьдаькхча «Машара шу» — Iалальмате самукъане мероприяти я, хIана аьлча, шун тIа алхха вахаре нийслуш йола проблемаш къоастаяь ца Iеш, политически проблемаш къоастае а йиш я. Цу тайпара гIулакхаш вIаши леладаре идея лоархIаме я политически оагIонга диллача а. Джерелин йолча се ях алхха частни визит санна лоархIаш аз, машара мисси санна лоархI.

«Кулинари даькъера дипломате», иштта цIи тиллай цох цун доакъошхоша, шерлуш йоагIа, цун болама юкъе дуйх-духагIа нах юкъе боагIаш ба. Масала, США столице Советски Союзера баьхка бола повараш дIан-хьан тарбара, уж тIаэнара хьинаре йовкъостал дир «Вашингтонеи Москвеи баханш болча наха юкъе обменаш яра тIехьа» яхача моттигерча общественни организацеси цун председателя Фрица Коэнаи.

ИГНАТЬЕВ Игорь, ТАСС корр.

ЗIАМИГА ЯЛЕ А...

Моттигерча промышленноста министерства предприятешта юкъе дикагIчарех лоархIаш я художественни промысла производственни объединене чуйоагIаш йола предприятеш. Вайгахьа а кхыча республикашка а йовзаш я цо арахецача тийгача хIамай, мебела, керамикай, ловзаргий, кIувсий, кхыча продукце дикал.

Объединенена чуйоагIача предприятешта юкъе белгалъякхха йоагIа цун керттера предприяти (хьалха фабрика «Художник» оалаш хинна). Бетт-бетта ший дехкараш тIехкхоачашдеш массехк шера хьайоагIаш я цун коллектив. ХIанз дIадахача ах шера а тIатеIIа къахьегаш хиларах дика толамаш даьхад цо. Из гуш да цун социалистически яхьа хьокхамашка хьежача. Реализаце план 116 процент, поставкай план 100 процент кхоачашъяьй коллективо. ХIаьта, 700 эзар сома пайда эца декхарийла хиннача цо 900 эзар сома ийцаб из.

Предприяте гIулакхаш иштта дика хургдацар, ухахзара коммунисташ ледара баларе. Цхьабакъда, из иштта дац. Ах эзар гарга саго болх беча предприятега хьежача 56 саг мара чу ца воагIаш йола парторганизаци зIамига я. Амма, ше зIамига яле а доккхий гIулакхаш кхоачашде вIаштIехьдоал цун. МоллагIа саг парте хьаэцаш ца хиларах а хIара коммуниста дуккха декхараш тIадулаш хиларах а да из. Парторганизацеˊ секретара заместитель волча ширпотреба товараш арахецача цеха начальника Шишханов Билана йоах:

— Дисциплина во яр парте .мугIараштa юкъехоачаргвоацаш чIоагIа тIахьожам лоаттабу оаха. Цудухьа тха парторганизаци низ болаш а ерригача коллективо сий деш а я. Сона хетачох, хIанз геттара лоархIаме да парте дик-дикагIа вар мара ца кхачар. Уж шера кхо кандидат вар тхо долча парте отта лаьрхIа. Цхьабакъда, партийни собрани йолча хана, коммунисташа шиъ мара хьайицанзар. КхоалагIчун производственни а технологически а дисциплина хила езача тайпара дика яцар.

Ала деза, дисциплина а шоаш арахецача продукце дикала а укхазарча коммунисташа боккха теркам тIабохийталга. Хан-хаННахьа уж дешаш шоай собранешка дувца оттадеш да цар. ДоагIача тайпара бехкокхаме оз харцвьяьнна болхло.

Производства культурен болхлой салаIареи хьалашка боккха теркам тIабохийт предприяте. Каст-каста артисташ боагIа укхаза хьоашалгIа, художественни самодеятельностас концерташ увттаду, яздархошца вIашагIкхетараш хул. Кога гIирс тоабеш, тIадувха барэжъаш тегаш мастерскеш я предприяте, кхачан продукташ йохкаш тина я. Новый Афоне, Каспийски форда тIа, Рошни-чу юххе салаIара базаш йиллай. Шер-шера Iалальмате дукха нах хул цу базашка шоай отпусках салоIаш.

Къаьстта дика хьожаш ба укхаза унахцIено лораяра дешашка Керттера предприяте болх беш я зубоврачебни кабинет. Грознерча 9-ча поликлиникаца договор оттадаьд болхлошта дика дарба дергдолаш.

Дика къоастаеш я предприяте социальни проблемаш. 50 квартира а йолаш кооперативни цIа да хьалдаь дала доаллаш, цул совгIа, кхыча предприятешца цIеноша хьалде а даькъе енай коллектив, дачни участкаш а йийкъай эшачарна.

Болхлой кхачан продукташца Iалашбара дуккха хIама карагIдаьннад уханза: нокхарий леладеш пасека я предприяте подсобни боахаме, Iама чу чкъаьрий доладаьд, хIанз доахан кхаба лаьрхIа ба.

— Предприяте коа моз, чкъаьрий, дулх доха лаьрхIа да тхо, — йоах Шишханов Мухьмада Белана. — Из геттара лоархIаме да, паччахьалкхен органнизацеша нах кхачан продукташца Iалашбара гIулакхаш тоадара.

— ХIанз тIехьарча хана духха дувц, — йоах Белана, — инвалидашца къахетаме гIулакхаш леладе деза яхаш. Сона хетачох, инвалидашта эшар кхахетам бац. хIаьта булургболча балхаца уж Iалашбар да. Цу хьакъехьа тха предприяте цхьа хIама де вIаштIехьдаьннад. Инвалидашта, пенсионерашта, дукха дезал бола цIен-ноаношта шоай цагIа хьабе болх лу оаха. Цхьабараш цунах дика пайда эцаш а ба.

Сихха а лерragIа а дIайодаш я художественни промысла производственни объединене перестройка. Шоай низ мел кхоача из дегIаойолаеш ба генеральни директор М. Гуцарнев, къахьегама коллектива совета председатель М. Исаева, болхло А. Хатуев, кхыбола коммунисташ.

Ч. МАНОЛИС.

Дог лозаду

реселенец а волаш ше лийна хилари цхьаккха хIама хетагIойаш ше кIезигвари дагадехача. БIаргех хий дала кхелехьа деррига дегI эга доладелар са. ТIаккха мара Iолега доладаланзар бIаргех хин тIадамаш, къаьстта хала хилар из эрсий меттах цхьа наггахьа дола во дош мара ца ховча наха тIаэтта хинна хьал дагадехача. Царех духхагIа кхахетар. Грамотни болча наха шоай моттиг корайоагIар, нагахьа санна кора ца йича а, цар-м хIама хьадоаккхар... Къахет КПСС XX съезд хургйий ца ховш байнарех... мел гIадбаха хургбар уж!

1987 шера ноябрерча «Собеседника» 47 номера 11 оагIон тIа араяьннай «Царех доккхал де йиш я шун» яха са статья. Цу тIа аьнна: «Нийсйо меттаоттайир партс XX съезде. Дийна бисарашн Кавказе юха цIааха болабелар.

Сталина личноста культ обществос воча оагIорахьара ювцаргIойлга, бехк боаташ Iобихьараш бехказа боахарглолга дIахаза кхелехьа байнарий сий де доагIар торжествашкеи собранешкеи хьал а гIовтташ.

Кхонача нахага кхайк со: шоай дайх турпалаш хета боагIа шоана. Ба а ба уж турпалаш, царна тIанхьачачун, цар лайначун, уж ца бохара уйла йича.

Исторически бакъдар меттаоттадаьд. тIехь-тIехьа кIоаргагIа дIадовзийт из наха, ваха а садаха а аттагIа хул».

Дуккха хIама дагадохийт Т. Хашиева язъяьр санна йолча статьяс. Баркал цунна.

С. ДИДИГОВ, къахьегама ветеран.

ШОАЙЦИГА ХЬЕХ «ЮГОТУРСА»

Югославе. Адриатически форда йистте — боккъонца йола Мекка я доазол дехьарча туристаштa. Укхаза царна лаьрхIа маьлхо снийдаьяха пляжаш, вай хано дIадеххача тайпара тоаньгостиницаш, кемпингаш, дуккхача къамий даарех латташ, йоккха ассортимент йола кафеши ресторанаши я. Миллионаш бола туристаш, дукхагIча даькъе малхбузехьеневропейски мехкашкара, хIара шера транспорта мел йолча СФРЮ.

ХIаьта югославашта шоашта форда йистера салоIам, дукхагIча даькъе, дIакхоачаш бац, хIана аьлча, из геттара безача маьхе болан-даь. Социально - экономически халонаш, реальни эцаш бола пайда бейга беш йолча инфляце хьалаш кIоаргденача хана моллагIчун курорте ваха таро яц. Амма — мичча тайпара динараш гулдаь, укх ялсмаден моттигашка баьхка бола нах дуккха кIезигагIа комфорт йолча хьалашка ца баьхача а, дуккха кIезигагIча маьхе долча гIулакхех пайда ца нийчача а балац.

Доазол дехьарча туризма приоритет ца йича ялац Югослави. Цо Iалальмате дукха пайда эцийт валютех, цунца кхана мехка гIо ду цо доазол арахьа хIамаш ийе а, доазол дехьара йидаьча кредитех ахча дIателa а.

СФРЮ атта дацар хьалхале лелаеча туристически мехкий «клубе» отта. ХIаьта, туризма европейски рынка тIара ца ялийтара духьа массаза конкурентащца а лира къовсам лоаттабе беза: Испанеца, Италеца, Австреца, Францеца. Доазон дехьа реклама еча дуккха ахча дIадахийтар дIадех цу гIулакхо.

Пропагандистско - информационни даькъе югославаш хьинаре вIаши гIулакхаш леладу малхбузехьен мехкий йоккхача фирмашца цхьана. Масала, ФРГ Югославе салаIа вахара реклама еш йола кампани геттара айелар бIаьсте: ше ахкан замалахьа салаIа гIоргвола моттиг цу ханна хорж потенциални туристо. Цу хана югославски туристически организацей массаза керттера партнер а йолаш хьайоагIаш йолча «Тюи» яхача концерно СФРЮ салаIа ваха тIахьехаш йола рекламни объявленеш кепатехар малхбузехьа-германски 36 газеташка.

Туристически путевкаш хьинарегIа йохкаргйолаш Югославе цу гIулакха лаьрхIа дукха компанеш хьайийлар европейски мехкашка. Уж геттара дика болх беш я. Хьэцаргьяьй вай, масала, «Юготурс». Из хьайийлай 1957 шера, хIаьта хIанз Европе йоккхагIйолча туристически компаней 10-чена юкъе йоагIаш я из. Рынок тохкача тайпашца боагIа СФРЮ.

ХIаьта югославашта шоашта форда йистера салоIам, дукхагIча даькъе, дIакхоачаш бац, хIана аьлча, из геттара безача маьхе болан-даь. Социально - экономически халонаш, реальни эцаш бола пайда бейга беш йолча инфляце хьалаш кIоаргденача хана моллагIчун курорте ваха таро яц. Амма — мичча тайпара динараш гулдаь, укх ялсмаден моттигашка баьхка бола нах дуккха кIезигагIа комфорт йолча хьалашка ца баьхача а, дуккха кIезигагIча маьхе долча гIулакхех пайда ца нийчача а балац.

Доазол дехьарча туризма приоритет ца йича ялац Югослави. Цо Iалальмате дукха пайда эцийт валютех, цунца кхана мехка гIо ду цо доазол арахьа хIамаш ийе а, доазол дехьара йидаьча кредитех ахча дIателa а.

СФРЮ атта дацар хьалхале лелаеча туристически мехкий «клубе» отта. ХIаьта, туризма европейски рынка тIара ца ялийтара духьа массаза конкурентащца а лира къовсам лоаттабе беза: Испанеца, Италеца, Австреца, Францеца. Доазон дехьа реклама еча дуккха ахча дIадахийтар дIадех цу гIулакхо.

Пропагандистско - информационни даькъе югославаш хьинаре вIаши гIулакхаш леладу малхбузехьен мехкий йоккхача фирмашца цхьана. Масала, ФРГ Югославе салаIа вахара реклама еш йола кампани геттара айелар бIаьсте: ше ахкан замалахьа салаIа гIоргвола моттиг цу ханна хорж потенциални туристо. Цу хана югославски туристически организацей массаза керттера партнер а йолаш хьайоагIаш йолча «Тюи» яхача концерно СФРЮ салаIа ваха тIахьехаш йола рекламни объявленеш кепатехар малхбузехьа-германски 36 газеташка.

Туристически путевкаш хьинарегIа йохкаргйолаш Югославе цу гIулакха лаьрхIа дукха компанеш хьайийлар европейски мехкашка. Уж геттара дика болх беш я. Хьэцаргьяьй вай, масала, «Юготурс». Из хьайийлай 1957 шера, хIаьта хIанз Европе йоккхагIйолча туристически компаней 10-чена юкъе йоагIаш я из. Рынок тохкача тайпашца боагIа СФРЮ.

ХIаьта югославашта шоашта форда йистера салоIам, дукхагIча даькъе, дIакхоачаш бац, хIана аьлча, из геттара безача маьхе болан-даь. Социально - экономически халонаш, реальни эцаш бола пайда бейга беш йолча инфляце хьалаш кIоаргденача хана моллагIчун курорте ваха таро яц. Амма — мичча тайпара динараш гулдаь, укх ялсмаден моттигашка баьхка бола нах дуккха кIезигагIа комфорт йолча хьалашка ца баьхача а, дуккха кIезигагIча маьхе долча гIулакхех пайда ца нийчача а балац.

Доазол дехьарча туризма приоритет ца йича ялац Югослави. Цо Iалальмате дукха пайда эцийт валютех, цунца кхана мехка гIо ду цо доазол арахьа хIамаш ийе а, доазол дехьара йидаьча кредитех ахча дIателa а.

СФРЮ атта дацар хьалхале лелаеча туристически мехкий «клубе» отта. ХIаьта, туризма европейски рынка тIара ца ялийтара духьа массаза конкурентащца а лира къовсам лоаттабе беза: Испанеца, Италеца, Австреца, Францеца. Доазон дехьа реклама еча дуккха ахча дIадахийтар дIадех цу гIулакхо.

Пропагандистско - информационни даькъе югославаш хьинаре вIаши гIулакхаш леладу малхбузехьен мехкий йоккхача фирмашца цхьана. Масала, ФРГ Югославе салаIа вахара реклама еш йола кампани геттара айелар бIаьсте: ше ахкан замалахьа салаIа гIоргвола моттиг цу ханна хорж потенциални туристо. Цу хана югославски туристически организацей массаза керттера партнер а йолаш хьайоагIаш йолча «Тюи» яхача концерно предприятеш дегIайоалаяра духьа мел бола низ тIабахийта лаьрхIад укхаза.

Уж белгалъяьхха программаш вахаре чакхъяхара пачхахьалкхенга йола средстваш тоъаш яц. Цудухьа, доазол дехьарча инвестицеша цу даькъе белгала моттиг дIалоацарг хилара догдоахаш ба Югославе. СФРЮ кердача законодательствос цу даькъе хьалха хинначул дикагIа дола хьалаш хьаду. Доазол дехьарча капитала гIонца хьалъе лаьрхIад керда гостиницаш, санатории комплексаш, эшаш йола инфраструктура. Югославски доазонгара Адриатически форда йисте гIолла Италера Скопле яхача городага кхачалца йоккха автомагистраль хьалъеча шоаш дакъа лаца безам болаш болга хьахайтар французски фирмаш. Адриатически фордан тIарча югославски гIайренашка туризм комплексно дегIайоалаяра средстваш юкъе яхьийта шоаш раьза болга хьахайтар швейцарски банка концорциумо. Лакхехьара категори йола ши гостиница, игорни цIа, 103 миллион маьхе йола кхы объекташ цига хьалъяра финансировани еча эшаш долча проектни документаце цхьа дакъа хIанзехьа кийчдаьд.

Лелалуш волча саго ший средстваш пайда хургболча гIулакхах мара дIайохийтац. Из правило югославаш дикка дIакхетаяьй. СФРЮ дегIайоалаяра ший средстваш яларах мел дукха пайда эца йиш я хьахьокхар духьа нюнь бетта Франкфурт-на-Майне яхача городе 1,5 миллион доллар маьхе, туризм дегIайоалаяра даькъе оттаяь, 80 проект йола каталог хьекхар. Доазол дехьарча инвестицей гIонца хьалъе лаьрхIад санаторно-курортни комплексаш, гостиницаш, ресторанаш, яхт-клубаш, гольф яха ловзар деш йола площадкаш, иштта кхыяраш. Гарггарча хана из каталог хьокха лаьрхIад Австре, Итале, Великобритане, хIаьта, тIадоагIаргдолча шера— США-и Канаден. Иштта доазол дехьа бахаш, Дальмехна пансионат, гостиница хьалъе безам болча югославашта лаьрхIа Iламигача проектий каталог арахеца лаьрхIад укхаза.

Геттара лоархIаме цхьаькха а да: Югославе салаIа боагIаш болча туристий 70 процент а царех доагIаш дола валютни ахча а Европейски экономически сообщества мехкашкара да. Ховш махиллара, 1983 шера ЕЭС чура цхьа рынок хьакъеш 12 мехкаша-доакъошхоша къаман рынкаш вIашагIйохкалга а, цар товараш, гIулакхаш, болхлой, капитал дIанхьаи кортамукъал эшача ерзаелга а дIадехаргда. Цу хувцамаша бухсоцщаш кIийле дра декхар оттадаьд Югославе.

Кепайоазон органаша бьча хоамех, довзол дехьарча туристаштa луш йола визаш цкъа мукъане дIаяхара тароташ лахара а, таможне деш долча гIулакхашта кхы а дIахо либерализаци яра а, сезона лаьрхIа доазонашта тIахьожама - пропускной пункташ дукхагIа хьаеллара а йолча таронашка хьежаш ба хIанз. Доазол дехьарча туристаша шоай кулг-кара хьае йиш йолча хIамай лиминташка хьажа а, сезонашта юкъе СФРЮ боагIаш болча туристишта авиационний кхычеи билетех луш бола мах Iолохбе а лаьрхIад.

Югославски туристически боахам ЕЭС чурча рынко дIадехарашка хьежжа хилийтар духьа, туристически объекташта керда классификаци ергья. Из вIаштIехьйоаккхача хана пайда эцаргба Австре, Франце, Греце, Итале, Испане йолча стандартех. ЙоаггIаш йола категоре ялийтар духьа объекто тоъала дукха баллаш гулъе еза. Масала, ресторане хIара хIама массаза даа истолаш тIара скатерташ хувцаш дале, объекта 100 очко лу, хIаьта, дийнахьа цкъа мара хувцаш деце — 75... Категорега хьежжа ба эцаш бола пайда а. Цул совгIа, доазол дехьарча хьежжа мехкашкара метташ довзаш хилара дола дIадехараш а айлу.

1992 шу доладалалехьа еррига югославски гостиницаш, ресторанаш, турагентстваш, яхт-клубаш «седкъашка» хьежжа классификаци е дехкарийла я. ХIаьта лакхехьара, «пхе седкъах» латта титул якхха атта хургдац.

Юрий МАЛИНОВ, (ТАСС).

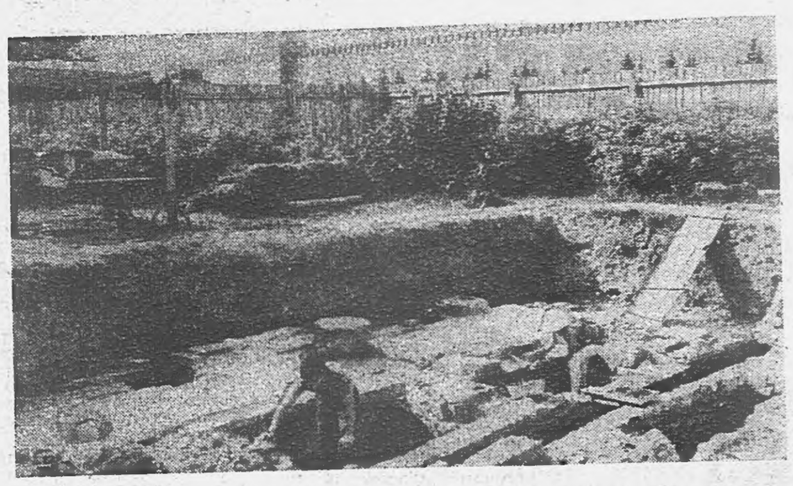

МОСКВА. СССР АН археологе института болхлоштa ЦIеча майда тIа балхаш деш теркам тIаозаш йола археологически хIамаш кораьый йоккхийча топий ихеран пхорч, хоза хьаьь топпара пхьегIаш, керамически кIерам чулоаттабергаш. Института сотрудникаша хоам бир Разински мухален Лобни моттиг йолчара 17 — 18 бIаьшеренашка хинна шиъ кхерах яь лавка, исторически кабак кораьый, аьнна. Исторически музей духхьал Казански собор лаьттача моттиге раскопкаш йича духха теркам тIаозаш йола хIамаш корайир.

СУРТА ТIА: Казански собор лаьттача моттиге еш латта раскопкаш.

В. СОЗИНОВА сурт. (ТАСС фотохроника).

Лора хьехамаш

ЛОРАЛЕ СПИДАХ

Ухх тIехьхьарча хана дукха дувц газеташ тIа, журналаш тIа, радио чуи телевидене гIоллеи СПИД яхача лазарах лаьца. Из лазар хьаладарах, тайп-тайпарча мехкашка из долаш болча нахах, из дIадаржарах дувцараш тайп-тайпара да.

ХIаьта фу лазар да СПИД яхар? СПИД (хьахинна иммунодефицит) специфически вирусо хьоадеш да. Из вирус цIийна чуйоал, цун кIай бурилгаш (лимфоциташ) толхаю, хIаьта уж боккха лоархIам болаш я организм лазарах лораяра. Телхача цу бурилгашта магац сага лазар хьоадеча микробашта духьалъотта, лостамца хилийта. Из лазар сихлуш дап, из кхиттача массехк шера цох гучайоала белгало я лимфатически шодамаш массехк дукхагIа хилар. ТIакха сага дегIа йоьхал ца йоагIаш лакхлу, хьацар дувл, че талх, саг гIеллу.

СПИД яха лазар кхиттача массехк сага тайп-тайпарча мехкашка яьча анализо хьахьехад; царех 77 процент бараш маIача нахацеи кхалнахаце интимни гIулакхаш леладаь гомосексуализташ бола маIа нах, кхалнахаца маIача сага дола гIулакхаш бIеха леладаь маIа нах хилар; 15 процент пхьашка наркотикаш йохийташ маха бийтта нах хилар; 1 процент СПИД яха лазар хиннача ноаноша даь бераш. 5 процент бараш миштa байнаб ховш дац, цар шоашта хиннача лазарах дола хIамз хьа ца хайтандаь.

Дунен тIа СПИД яха лазар кхиттача массехк сага даьча тохкамаша хьахьехад из лазар кхычунга доалаш хилара наькъаш. Из кхычунга доал: цамогаш волча е СПИД-а вирус йолча сагаца интимни бувзам хиларах, дукхагIа даькъе маIача сага кхалсагаца хулача гIулакхага гIолла, стерильни йоацача шприцаца маха тохарах, дукхагIча даькъе наркоманишта, СПИД-а вирус йоалa препарат ши цIийга кхачарца, масала из лазар хиначa сага цIий чудеттача сага.

ХIаьта 1987 шера денз из вирус цIийга кхоачаргIоацаш хьайидеш дола донорски цIий тохкаш да.

СПИД-а вирус организмана чуяьлча хьахул дегIаца йоаца хIамаш. Уж гучайха йиш я лаьрххIа йолча методашца, цIий тохкаш. Бакъйолча реакце хьахьокх сагах СПИД-а вирус летагIа. ТIакхха дIахойодача хана СПИД дегIаца дIадаржарда. Цхьабараш гучахьа унахцIена болаш хургба, бакъда, вирус йолаш-м хургба, царгара кхыча наха лазар дIадала а мег. Вирус летагIа хайначул тIехьагIа оалалургдац мала цамогаш хиннав, вирус йолаш малав.

СПИД яха лазар кхиттадий хьож цIий дIамассаза лу, СПИД-а вирус кхиттa цIий дIадоакех.

Шоай йоаца цергашта хьекха щетка, мож йоаша прибор, маникюрни набор, цкъа маха теха шприцаш ма лелае.

Вайцига СПИД дий хьожаш къайлагIа тохкамаш деш йола пункт я Грозне, Ленина цIерагIча проспекте, 1/53 йолча цхьоалагIча поликлинике, хIаьта иштта республикански больнице а.

СПИД «ХХ бIаьшерен чума», аьнна, цIи тилла лазар да. Из шийна хург мичад ала йиш яц цхьанне а.

Банъда, цох лоравалар дукхха а даькъе сагах шийх тийша да.

Б. МАРШАНИ, Грозненски горисполкома унахцIенон отдела заведующе заместитель.

ТЕЛЕПРОГРАММА

8 АВГУСТ.

ШИНАРА

I ПРОГРАММА

6.30 — 120 минот.
8.35 — «Ахнан парне» яха Кишиневера передача.
9.10 — «Спрут» яха телевизионни художественни фильм. 2-гIа сери.
10.05 — А. С. Пушкин. «Полтава» яха поэма. Iоеш РСФСР заслуженни артиста С. Шакуровс.
11.20 — «Темкий театра дуне». 2-гIа передача.
12.10 — «Из хиннад... хиннад...».
15.35 — «Так Русь поет веселье, горе...» яха передача.
16.00 — Документальни фильм.
16.30 — Фильм-концерт.
16.50 — Мультфильм.
17.10 — «Сенах доах дукен бераша иллеш». «Дошо коанаIараш». Музыкальни фаьлг.
18.00 — «Партком» перестройкен».
18.45, 22.35 — «Тахан дунен тIа».
19.00 — С. Рахманинова романсаш дIаоал Л. Казарновскаяс.
19.25 — Мультфильм.
19.45 — «Московски музыкальни машара фестиваль».
20.00 — «Камера дуненга хьеж». Ведущи Д. Д. Бирюков.
21.00 — «Ха».
21.40 — «Спрут». Телевизионни художественни фильм. 2-гIа серин.
22.50 — «Фуд Эстоне хулаш латтар». 2-гIа передача.

II ПРОГРАММА

8.00 — Iуйрийнара гимнастика.
8.15 — Iилма-довзийтара фильмаш.
8.45 — «БIаьшерений кIоарталенашкара ашараш» яха Алма-Атера передача.
9.30 — Французски мотт. Iомабу 1-ра шу.
10.00 — Иллеш дIаоал И. Суруганца.
10.30 — Мультфильмаш.
11.00, 13.00, 23.50 — «Кердадараш».
11.10 — «Четыре танкиста и собака» яха телевизионни духха сереш йола художественни фильм. 6-гIа серин.
12.05 — Документальни фильма премьера.
12.15 —Французски мотт. Iомабу 2-гIа шу.
12.45 — ЗIамига концерт.
13.10 — «Петерс» яха художественни фильм. (Субтитрашца).
14.50 — Ритмическа гимнастика.
17.05 — Информационни программа (гIалгIай меттала).
17.15 — Документальни фильм.
18.10 — «Боахама расчет юкъейоалаьчул тIехьагIа». («Металлист» яха завод). (ГIалгIай меттала).
19.00 — Информационно-музыкальни программа.
19.25 — «Боль, или Несколько эпизодов из жизни» яха бокхкагIбаршта бе-башха ца хилар бахьан долаш массехкана колоне кхьалъача ихелетарий кхелах йола передача.
20.00 — «Бийса даькъала хийла шун, бераш!» Мультфильм.
20.20 — «Мукъача сахьаташка».
21.00 — «Ха».
21.40 — Союзни республикай студей фильмаш. «Са безам— революцIон».
23.00 — Фильм-концерт.

9 АВГУСТ.

КХАЬРА

I ПРОГРАММА

6.30 — 120 минот.
8.35 — «Сенах доах дунен бераша иллеш» «Дошо коанаIараш». Музыкальни фаьлг.
9.25 — «Спрут». Телевизионни художественни фильм. 3-гIа серин.
10.25 — «Гуш дар — теша хала дар».
11.25 — «Теникий театра дуне». 3-гIа передача.
12.15 — «СелаIад» яха дунен халкъашта юкъера фестиваль.
15.35 — Музыкальни сокровищница.
16.25 — Телевизионни документальни фильма премьера.
16.00 — Мультфильм.
17.15 — «Сингапура къаман цIейга — республика Денга.
17.45 — «Халкъа кхоллам». Телеобозрени.
18.15 — «Агро». Телевизионни журнал.
18.45. 22.40 — «Тахан дунен тIа».
19.00 — Телевизионни документальни фильма премьера.
19.30 — Мультфильм.
19.40 — «Тризна» яха художественни фильм. (Духхьашха).
21.00 — «Ха».
21.40 — «Спрут». Телевизионни художественни фильм. 3-гIа серин.
22.55 — Малача наьха хора концерт.

II ПРОГРАММА

8.00 — Iуйриймара гимнастика.
8.15 — Берий сеанс. «Седкъилг». Дешархошта дола Iилма-довзийтара журнал.
9.00 — Фильм-концерт.
9.30 — Немецки мотт. Iомабу 1-ра шу.
10.00 — Мультфильмаш.
10.30 — Поэзи. А. Марков.
11.00, 13.00, 22.30 — «Кердадараш».
11.10 — «Четыре танкиста и собака» яха телевизионни художественни фильм. 7-гIа серин.
11.55 — Татарски фольклорни музыка концерт. Назанера передача.
12.20 — Киножурнал.
12.30 — Немецки мотт. Iомабу 2-гIа шу.
13.10 — «Са безам — революцIон» яха художественни фильм.
17.05 — Информационни программа (нохчий меттала).
17.15 — Документальни фильм.
18.20 — «Цхьалхарча кортамукъален фуса..» (нохчий меттала).
18.45 — Информационно-музыкальни программа.
19.10 — «Массови информацIе средстваш: идеологически лаьцна яра проблемаш» (нохчий меттала). Прямой передача. Телефон: 22-93-92.
19.40 — Фильм-реклама.
19.45 — «Атлас». Дунен халкъашта юкъера обозрени (нохчий меттала).
20.00 — «Бийса даькъала хийла шун, бераш!».
20.15 — «Тха гIетта безам ба». Гражданским авиаце проблемаех.
21.00 — «Ха».
21.40 — «Къона кино» яхача передачан йола киноприложени.
22.40 — Документальни фильм.

10 АВГУСТ.

ЕРА

I ПРОГРАММА

6.30 — 120 минот.
8.35 — Фильм-концерт.
9.05 — «Спрут». Телевизионни художественни фильм. 4-гIа серин.
10.10 — Киноафиша.
11.10 — Дунен гонахьа. Альманах.
15.30 — Документальни фильмаш.
16.10 — «Русская музыка» яхача ансамбла выступленеи.
16.30 — «...Ялхайтта шу даланзен боккхагIен».
17.15 — Документальни фильма премьера.
17.25 — Футбол. «Динамо» ветеранийн сборни — дунен ветеранийн сборни. «Динамо» сборни — дунен сборни.
21.00 — «Ха».
21.40 — «Спрут». Телевизионни художественни фильм. 4-гIа серин.
22.45 — «Тахан дунен тIа».
23.00 — Испански опера седкъийо». Х. Каррерас.

II ПРОГРАММА

8.00 — Iуйрийнара гимнастика.
8.15 — Iилма-довзийтара фильмаш.
8.55 — Испански мотт. Iомабу 1-ра шу.
9.25 — Концерт.
11.00, 13.00, 00.15 — «Кердадараш».
11.10 — «Четыре танкиста и собака» яха телевизионни художественни фильм. 8-гIа серин.
11.55 — Мультфильмаш.
12.30 — Испански мотт. Iомабу 2-гIа шу.
13.10 — «Къона кино» яхача передачан йола приложени.
16.50 — Информационни программа (гIалгIай меттала).
17.00 — Телефильм.
17.15 — СПТУ-3.
17.20 — «Халкъа тIехьожама экран» (гIалгIай меттала).
17.40 — Мультфильм.
17.50 — «Дагалоацамаш». А. Ведзижева 70 шу дуза. Йоазонхочун интервью (гIалгIай меттала).
18.10 — «Знак Саламандры» яха телеспектакль.
19.20 — Информационно-музыкальни программа.
19.45 — «Социальни хьашташкахьа юхь ерзаяь» (нохчий меттала).
20.15 — «Дагада деза».
21.00 — «Ха».
21.40 — «КВН-89».
23.50 — «В Альдебаран» яха телевизионни короткометражни художественни фильм. (Премьера).

11 АВГУСТ.

ПIАЬРАСКА

I ПРОГРАММА

6.30 — 120 минот.
8.35 — «Спрут». Телевизионни художественни фильм. 6-гIа серин.
10.50 — «Шера ханаш». Август.
15.35 — «Веснушка» яха ансамбль.
16.00 — «Осторожно-Василек» яха бераша дола фильм.
17.10 — «Илли-89».
17.30 — Мультфильм.
17.50 — Документальни фильма премьера.
18.15 — «Интерсигнал».
18.45, 23.05 — «Тахан дунен тIа».
19.00 — Концерт.
19.15 — «Философски беседаш».
20.00 — «ДоттагIлен меридианаш».
21.00 — «Ха».
21.40 — «Из хиннад... хиннад...».
22.00 — «Спрут». Телевизионни художественни фильм. 5-гIен 6-гIен сереш.

II ПРОГРАММА

8.00 — Iуйрийнара гимнастика.
8.15 — Студес довзийт... «Сорбоннера Байкала бердашка».
9.00 — Концерт.
9.30 — Английски мотт. Iомабу 1-ра шу.
10.00 — Пушкинн цун замеи. Вай тIехьаьл.
10.45 — Мультфильм.
11.00, 13.00 — «Кердадараш».
11.10 — «Четыре танкиста и собака» яха телевизионни художественни фильм. 9-гIа сери.
12.10 — Мультфильмаш.
12.30 — Английски мотт. Iомабу 2-гIа шу.
13.10 — «В Альдебаран» яха телевизионни короткометражни художественни фильм.
13.35 — Ритмически гимнастика.
14.05 — Киножурнал.
16.50 — Информационни программа (нохчий меттала).
17.00 — Телефильм.
17.20 — «Вай заманхо» (гIалгIай меттала).
18.10 — «Межиева дош».
18.35 — Информационно-музыкальни программа.
19.00 — «Арена». Спортивни программа.
20.00 — «Бийса даькъала хийла шун, бераш!». Мультфильм.
20.15 — «Арена». Спортивни программа.
21.00 — «Ха».
21.40 — Телезрителя спутник.
22.00 — «Нахи манекенаш». Телевизионни художественни фильм. 1-ра серин.
23.25 — Популярни музыка нердадараш. «А» программа.

12 АВГУСТ.

ШОАТТА

I ПРОГРАММА

6.30 — 120 минот.
8.30 — «Вай беш».
9.00 — Фильм-концерт.
9.30 — «Саг, Лаьтта, вселенни».
11.10 — Физкультурника денна хетадаь телевизионни документальни фильмаш.
11.40 — В. Беляев. Вокальни цикл.
12.05 — Документальни фильма премьера.
12.40 — «Социализма мехкашка».
13.10 — «Принц за семью морями» яха бераша дола фильм. (ГДР. 1983 ш.). (Премьера).
14.35 — «Вай деккараш».
15.00 — «Дебют
15.20 — «Сона деза хьо, ваханк» яха фотоконкурс.
15.25 — Останкина Концертни студе йоазонхочунца Можаев Борисаца ШIаьргIихетар.
16.50 — Мультфильм.
17.00 — «Хьайбай дунен тIа».
18.00 — «Планета». Дунен халкъашта юкъера программа.
19.00 — Лирически концерт.
19.20 — Шунишин Васпле фильмашн ролаш. «Печни-лавочки» яха фильм.
21.00 — «Ха»
21.40 — Оперетта артисташа дакъалоацаш музыкальни программа.
22.55 — «Ер дуненна дагадоалл».
23.10 — Искусства мастераш. Р. Плятт. Диалогаш.

II ПРОГРАММА

8.00 — Iуйрийнара гимнастика.
8.15 — Юрта сахьат.
9.15 — Мультфильмаш.
9.35 — Фильм-концерт.
11.00. 13.00 — «Кердадараш».
11.10 — «Сказка странствий» яха художественни фильм. (Субтитрашца).
12.50 — Мультфильм.
13.10 — «Ах бийса лалелхьеи тIехьагIем». (29 июле хиннар юхагойтар).
14.55 — Массанена йола спорт.
15.10 — Баскетбол. НБА профессионалашта юкъера США чемпионат.
16.20 — Поэзе га.
16.30 — «Уж лаьттаб хьасташка» (нохчий меттала).
17.00 — СССР МВД хоам бу. Н. Тихонов.
17.10 — «Ханахи сайхи».
17.25 — «Морхаш» яха художественни фильм.
18.45 — «...Ялхайтта шу даланзен боккхагIем».
19.30 — Иллеш дIаоал А. Серовс.
20.00 — «Бийса даькъала хийла шун, бераш!». Мультфильм.
20.15 — «Под знаком «ПИ» яха передача.
21.00 — «Ха».
21.40 — «Под знаком «ПИ» яхл передача
00.10 — «Лув-кхера: кIира хиччараш».
00.20 — Дунен халкъашта юкъера московски машара марафон.

13 АВГУСТ.

КIИРАНДИ

I ПРОГРАММА

8.20 — Ритмически гимнастика.
8.50 — «Спортлото» тираж.
9.00 — «Iуррехьа».
10.00 — «Советски Союза гIуларх ду аз!».
11.00 — «Iуйрийнара почта».
11.30 — «Никъберий клуб».
12.30 — Берий информационно-публицистически программа.
14.00 — Музыкальни киоск.
14.30 — «УнахцIено».
15.15 — Мультфильм.
15.35 — Доши хан.
16.30 — «СелаIад» яха Дунен халкъашта юкъера фестиваль.
17.00 — Юрта сахьат.
18.00 — «Дунен халкъашта юкъера панорама».
18.45 — «Кьяранден киноза». Мультфильм.
19.35 — «Человек-невидимка» яха художественни фильм.
21.00 — «Ха».
21.40 — «Маьрша лелалва хьо, доктор!»
21.55 — «Спрут-2» яха ялх серн йола телевизионни художественни фильм. 1-ра серн.
22.55 — Футбольни обозрени.
23.25 — Автомобильни спорт. Дунен чемпионат. «Формула-1» класс. Венгрера передача.

II ПРОГРАММА

8.00 — Зарядка е отта!
8.15 — Телевизионни короткометражни художественни фильмаш.
9.35 — Л. Бетховен. № 3 йола соната
10.00 — «Имечи Галнасгара Камала» яха Казанера передача.
11.00, 13.00. 17.00 — «Кердадараш».
11.10 — Союзни республикай кинопублицистика. «Отклонение» яхача телевизионни документальни фильма премьера.
11.30 — «Никъберий клуб» (субтитрашца).
12.30 — «Горы вторят нам...» яха Грознера передача.
13.10 — «Багратион» яха художественни фильм. 1-рен 2-гIен сереш. (Духхьашха).
15.50 — Мультфильмаш.
16.20 — «Земля тревоги нашей» яхача циклера документальни фильмаш.
17.10 — Музыкальни эстрадни программа.
17.45 — «Ретро».
18.45 — «Когда поют солдаты» яха салтечун лелеи фестиваль. Перерыве (20.00) — «Бийса даькъала хийла шун, бераш!».
21.00 — «Ха».
21.40 — «Маьрша лелалва хьо, доктор!».
21.55 — Оперетта артисташа дакъалоацаш музыкальни программа.
22.55 — «Ер дуненна дагадоалл».
23.10 — Искусства мастераш. Р. Плятт. Диалогаш.

РАДИО

8 АВГУСТ, ШИНАРА

7.15 — «Юрта Iуйренаш».
7.30 — 7.35 — Хоамаш. Хаоттам.
7.45 — Передачай программа.
7.50 — 8.00 — Республикански газетий обзор.
8.15 — 8.45 — Лирически иллеш.
9.15 — «Верность долгу» яха передача.
9.30 — «Къона заманхо» (гIалгIай меттала).
9.50 — 10.00 — Соцкультбыта гIишлош хьалъяра — хIара дийнахьара терко (нохчий меттала).
16.00 — 17.00 — Информационно - музыкальни программа. Радиостудера прямой трансляцин (нохчий меттала).
18.00 — Керда хоамаш.
18.10 — Керда хоамаш (гIалгIай меттала).
18.20 — 18.40 — «Коммунисти пятилетнен» яха радиожурнал.

9 АВГУСТ, КХАЬРА

7.15 — Хоамаш.
7.30 — 7.35 — Музыка. Хаоттам.
7.45 — Передачай программа.
7.50 — 8.00 — Республикански газетий обзор.
8.15 — 8.45 — Ш. Эдисултанова иллеш (нохчий меттала).
11.15 — Юртбоахама дешара радиошкола.
11.25 — 12.00 — Иллеш дIаоал Кормелюк Игора.
12.15 — «Цхьан дезале» (нохчий меттала).
15.30 — Музыка (нохчий меттала).
15.35 — 15.45 — ЦIиялара кхерамзле.
16.00 — 17.00 — Информационно - музыкальни программа. Радиостудера прямой трансляци (гIалгIай меттала).
18.00 — Керда хоамаш.
18.10 — Керда хоамаш (нохчий меттала).
18.20 — 18.40 — Иллеш дIаоал Дзейтов Тимура.

10 АВГУСТ, ЕРА

7.25 — 7.35 — Хоамаш. Хаоттам.
7.45 — Передачай программа.
7.50 — 8.00 — Республикански газетий обзор.
8.15 — 8.45 — Музыка.
11.15 — «Патриот» (нохчий меттала).
11.30 — Хозрасчета хьалашка (нохчий меттала).
11.45 — 12.00 — Болхлочун уйлаш.
15.15 — 15.30 — Музыка (гIалгIай меттала).
17.15 — Передачай программа. Хаоттам.
17.16 — Къамаьл ду районни радиос.
17.31 — Халкъа ашараш (гIалгIай меттала).
18.00 — Керда хоамаш.
18.10 — Керда хоамаш (нохчий меттала).
18.20 — Керда хоамаш (гIалгIай меттала).
18.30 — Хоамаш.

11 АВГУСТ, ПIАЬРАСКА

7.45 — Передачай программа.
7.50 — 8.00 — Республикански газетий обзор.
8.15 — «Хьайбай ахканара профилактика». Беседа (нохчий меттала).
8.30 — 8.45 — Дикал — предприятен кизга (гIалгIай меттала).
11.15 — 12.00 — «Со иллеца венав шо долча». Музыкальни программа (нохчий меттала).
15.15 — 15.30 — Перестройка публициста бIаргашца (гIалгIай меттала).
17.15 — Передачай программа. Хаоттам.
17.16 — 17.31 — Перестройка: практически гIулакхий ха. Беседа (гIалгIай меттала).
17.31 — «ЦIе сийгаш» (гIалгIай меттала).
17.46 — Вальсаш.
18.00 — Керда хоамаш.
18.10 — Керда хоамаш (нохчий меттала).
18.20 — Керда хоамаш (гIалгIай меттала).
18.30 — Хоамаш.
18.40 — 19.00 — «Вахара хьисап — советски» (нохчий меттала).

12 АВГУСТ, ШОАТТА

7.15 — «Юрта вахар» (нохчий меттала).
7.30 — 7.45 — Хоамаш. Хаоттам.
8.15 — Передачай программа.
8.20 — Республикански газетий обзор.
8.30 — 8.45 — Музыка.
10.40 — «УнахцIено» яха радиожурнал (гIалгIай меттала).
11.00 — «Школьни глобус».
11.30 — 12.00 — Дарба ду кооперативо.
13.00 — Сатирически микрофон (гIалгIай меттала).
13.20 — Кердача тайпара уйла яр а болх бар а (нохчий меттала).
13.35 — 13.45 — Музыка (нохчий меттала).
17.15 — Студенчески намерни оркестр.
16.00 — Хозрасчет — сихдалара стимул.
16.15 — 17.00 — «Кавказа Iуйренаш» яха радиожурнал.
18.00 — 19.00 — «Музыкальни почта» (гIалгIай меттала).

13 АВГУСТ, КIИРАНДИ ГIИШЛОНХОЧУН ДИ.

7.15 — Передачай программа.
7.20 — Республикански газетий обзор.
11.20 — 12.00 — Тийрна тIарча гIалгIазкхий иллеш.
15.15 — 15.30 — «Къхьегама хьежка сий а» (гIалгIай меттала).
16.00 — Литературни Нохчгалгайче.
16.30 — «Дешархо» (нохчий меттала).
16.40 — 17.00 — ДоттагIлен концерт (нохчий меттала).
18.00 — 19.00 — «Иллеца доттагIаш долчарна» яха концерт (нохчий меттала).

Хьамсара новкъостий!

Диц ма ле 1990 шера шоашта

«СЕРДАЛО»

газет ханнахьа яздайта

Газет язду «Союзпечата» ерригача отделенешкеи агентствашкеи, предприятешкарча, учрежденешкарча, организацешкарча общественни уполномочениеша.

Шера газет яздайтара мах 4 соми 8 кеп иги ба. Кхоаненга дехкаш тIехьа ца а доахаш «Сердало» газет яздайта шоашта!

ТХО ВОРОНЕЖЕРА ДА

ХьоашалгIа ена ши кIира даькхкар вай республике Воронежски юртбоахама института «Черноземочка» яхача иллеи халхареи халкъа ансамбло. Из самодеятельноста I Ерригсоюзни фестивала, Венгре хиннача VII дунен халкъашта юкъерча политически фестивала лауреат, ВДНХ дипломант я. Воронежцаша концерташ увттадьд Румыне, Чехословаке, хIанз Австре баха кийчлуш ба. Уж каст-каста хул Москве, Ленинграде, Риге, Киеве, Минске, Мурманске, вай мехка дуккхача кхыча городашка. ХIаьта вайца къаьста бувзабенна ба уж.

Зовне ека низ бола оазаш, эрсий халхар, мехкараша доаха иллеш — из профессиональни искусство езаенай наха. Раьза ба нах пар увттадеча концерташта. Воронежцаша Грозне В. И. Ленина цIерагIча майдане концерт оттадир. Уж хиннаб хIама ца ашшаш республика ерригача районашка а.

Делкъа ха хиннай. Шелковски района «Путь к коммунизму» яхача колхоза кхай тIа кхоач автобус. Хьахоз цу тIа доаха иллеш.

Комбайнашта юххе импровизированни сцена тIа дIадоладу концерт.

Концерт чакхдаьнначул тIехьагIа ялат чуэцаш боахкараштен хьашташтеи юкъе къамаьл хилар.

Самодеятельни артисташа Ульянов Андрейс, Конопкин Александра, Коняхина Лидияс, Агеева Ольгас дийцар шоай дешарах, ансамбле концерташка кийчлуш еча репетицеех лаьца, уж шаккъе а де шоай мишта кхув. ХIаьта колхозхоша хьашташта дийцар укх тIехьарча хана шоай вахаре а боахаме а хулача хувцамех.

Боккхача безамца тIаийцар Воронежера баьхка хьаьший МагIалбика районе. Воронежцаша концерт эрсий халхарца дIадоладир, хIаьта из чакхдоалаш фусам-дашца вайнаьха халхар а дир.

Шоаш дика дагабохаргболаш гIулакх дир Воронежерча хьашташа Гудермески районе.

— Укхаза тхона накъавера агропромышленни комплекса болхлой профсоюза райкома председатель С. Я. Суслов, — яхаш дувц анса мбла художественни кулгалхочо Воронежски юртбоахама института воккхагIволча преподавателя Соломахин Виктора. Городага хьежаш хилар, «Кошкельдинский», «Новогрозненский» совхозий болхлой болча хьоашалгIа дахар.

Ансамбль хиннай Ачхой-Мартановски, Суньженски районашка. Цига дика тIа а йийцай, хIаьта цо концерташ а уттадьд.

Цхьа керда дика хIама а гучадаьлар. «Черноземочка» балетмейстер Лобанова Нина Петровна вай саг я. Цо йистеьккхай Грознера юкъера школа, укхаза гучаяьннай цун артистически говзал а.

Нохч-ГIалгIайчен къахьегамхошта культурни гIулакх дарах, интернациональни доттагIал чIоагIдеча доадама хIама карагIдаларах Воронежски юртбоахама института ансамблана Нохч-ГIалгIай облсовпрофеи агропромышленни комплекса болхлой профсоюза обкомен Сийлен грамота еннай.

Л. СИНЯКИНА.

Редактор О. Б. ГАДАБОРШЕВ.

ТХА АДРЕС: 364907, г. Грозный, Маяковске, ул. 92. Телефонаш: редактора — 22-45-57; редактора заместителя — 22-85-07; бехкохкама секретара — 22-84-68; отделий; партийн вахара — 22-53-12, промышленностен транспортен — 22-75-81, 22-65-01; юрта боахама — 22-47-84, 22-90-66; культура — 22-64-75, 22-75-78; письмой — 22-85-64; машинописни бюро—22-89-51; «корректорски» — 22-89-88.

НАШ АДРЕС: 364907, г. Грозный, ул. Маяковского, 92. Телефоны: редактора — 22-45-57; заместителя редактора — 22-85-07; ответственного секретаря — 22-84-68; отделов: партийной жизни — 22-53-12, 22-54-04; промышленности и транспорта — 22-75-81; 22-65-01; сельского хозяйства — 22-90-66; 22-47-84; культуры — 22-64-75; 22-75-78; писем — 22-85-64; машинописное бюро — 22-89-51; корректорская — 22-89-88.

Газет арадувл шинареи, ереи, шоаттеи деношка

СФ05207. «Грозненский рабочий» издательства типографи, Маяковске, 92

Типография издательства «Грозненский рабочий», ул. Маяковского, 92, Заказ № 2392.